進步日報

天津市軍事管制委員會報紙雜誌登記證新字第二號

經華北郵電總局登記認爲第二三類新聞紙執照第十三號

第七十八號

社址 天津羅斯福路二四一號

北平分銷處西皮市宋家胡同三號電話㊂一八六一

編輯部 ㊂四一四二 ㊂四一四三 採訪部 ㊂四〇二三 ㊂四〇二四 經理室 ㊂四五〇八 ㊂四五三六 發行課 ㊂〇六九八 廣告課 ㊂〇九四九 會計課 ㊁三六七六 印刷部 ㊂四〇二〇

今天本報一大張售人民幣十五元外埠另加郵資

電報掛號四一四四 郵政信箱一〇〇

平津各報調整報價啓事

茲因成本加高不得不將報價略予調整以資抵補自三十八年五月十六日起人民日報天津日報進步日報每份改售人民券十五圓北平解放報新民報每份十二圓大衆日報陵報每份九圓人民晚報新生晚報每份八圓事非得已尚祈讀者原諒

華大菸廠出品

大王牌香烟

童牛牌香烟

天津6講德莊永安大街155 電話80365 80343

大王牌童牛牌高級香煙因選料精良香味純厚各界樂吸茲奉令改用中文包裝品質更加提高以酬各界愛護之意請嘗試之

昨日敝號開幕承蒙各方友好及同業先進光臨指導特此鳴謝今後定本忠實服務精神加倍努力以答隆情敬希各界源源惠顧不勝感盼

東發茶莊謹啓

地址：天津北門外大街八十六號

天津維新化學廠

最新出品

桃牌硫化青（維新藍桶） 直接黃 硫化棕

桃牌硫化碱 丹鳳牌硫化碱 那富妥紫貝斯 硫化國防色 及其他染料多種

代銷處

維新出品很蒙顧主歡迎現爲發展生產依據已往出品尤加精益求精如蒙惠顧請駕臨敝廠營業部接洽爲荷。

惠隆企業股份有限公司 地址：一區營口道七十六號 電話：三局五六八四·〇四五四號

志興號染料莊 地址：針市街嘉興里 電話：五局一四七三·〇五三八號

●各染料莊均售●

染料寶庫 營業部 地址 一區滄江道新華大樓五樓 電話：三局〇八一五 三四九八號

廠址 六區楊莊子同義里五十五號 （宏）（榮）

駝鳥墨水 各地代售

天津市軍管冀北電力公司招標工程通告

天電營字第1615號

本公司茲擬招標承辦挖運第四發電所一號蓄水池淤泥工程，凡本市領有甲等執照之商民，有意承包者，希携帶圖樣，施工說明書，標單及合同底稿等件，於五月十七日以前，來本公司總務課照務股（二區民道一號）領取投標章程，有關證件，以憑估價，並訂於五月二十日下午二時，在本公司當衆開標，特此通告。

中華民國三十八年五月十二日

開明書店 天津分店

開幕紀念

全部八折特價七天（五月十五日至廿一日）

目錄函索即寄 函購郵費包紮免收

天津羅斯福路三四〇號電話二·三九八〇

華北電石製造廠出品

紅星牌電石（炭化鈣）歡迎訂購

平津首創 信用卓著 品質優良 定價克己

地址天津四區新開路二二五號 電話四局〇八四四六號

中原商業儲蓄銀行

歷史悠久 信用卓著

創辦 369存款

定期三天六天九天期前提款期滿續存或長期存款均有特種優待辦法

提高利息 保證滿意

總行 一區解放北路54號 電話：3局1633,5001

分行 一區多倫道39號 電話：2局6539,2094

中國天津濟安自來水股份有限公司通告

本公司於本年五月十六日起每日上午九時至十二時發給三十八年度一月至四月份之股息屆時望各股東携帶股據及印鑑來總公司領取謹此通告

天津市企業公司徵購乾濕麵筋啓事

本公司化學廠製造味之素擬大量徵購乾濕麵筋作原料凡存有此項物品不限數量願出售者（以本公司各廠成品交換亦可）或能介紹市外地區購買者請逕來本公司供應股面洽

地址：一區羅斯福路二三四號

天津市企業公司啓 五月十三日

軍管天津電信局爲處理反動組織電話事第二次通告

人營字第五〇二二號

（一）自津市解放以後，反動組織各級機構原裝電話大部已由我人民政府派軍政各單位留用，本局爲求電話用戶名實相符起見，曾請留用上項電話之軍政單位來局辦理更名手續，已於二月廿八日在天津日報公告在案。（二）現爲澈底清理計，至請各黨軍政單位凡留用各反動組織電話尙未辦理更名手續者，務於五月底以前至一區赤峰道六十五號本局營業科辦理留用手續，否則即予拆機銷號，以資清結，祈勿延誤是幸。

軍管天津電信局爲編印機關部隊專用電話號簿事第二次通告

人營字第五〇四號

（一）本局爲編印本市各機關部隊專用電話號簿，曾於三月廿九日在天津日報通告請各單位於四月十日前依表填造送局辦理在案，惟以一部份機關部隊迄今尙未造送前來，茲再重行通告。（二）此項號簿爲機密性質，印就後由軍管會接管部電訊接管處分發。（三）各機關部隊凡裝有電話者，請照左列表格詳細填寫於五月三十日以前送交一區赤峰道六五號電訊接管處軍代聯合辦公室以備編印，逾期即不予列入。

機關名稱	電話號碼	使用單位	詳細地址

鳴謝六分部警衛團一二一連

五月五日敝廠不愼失火，幸蒙第四野戰軍後勤六分部警衛團一二一連全體同志，在狂風中奮勇搶救，幸未釀成巨災，這種軍民一體的互助精神，實深感激，特登報鳴謝。

廊坊滙泉湧酒廠啓

誠徵大所鋪房

地址需在北門裏針市街或估衣街一帶代電話衛生有倉庫者爲宜租金皆可緯手免問接洽處北門裏沈家柵欄三號劉先生

重體 優等炭酸鈣 大白粉 歡迎洽購

十區建設路二四號 電話：三、三三四〇

長途快車每逢星期二六開往 烟台、南村 南京、鄭州

准十七日開往南村路線歡迎旅客貨物張莊大樓內洽（電話二局一八一七 二二八九）

泡花碱

四大特色 色白 質純 度足 價廉

歡迎函面洽

★天津★ 永文化學工廠 一區拉薩道北金城里十四號

進步信箱

社會服務

廚工病死主家 主人應否負責

編輯先生：

鄙人有一要事，懇速在貴報解答爲要。就是鄙人家叔在津給人做廚房多年，去年春季間又轉入一家公館做飯，在蔣管時期，月薪根本無幾，只是維持個人生活而已。家中毫無倚賴他補助的可能。今年大軍解放津市後，鄙人家叔本擬回家探視，奈因公館少爺太太小姐人口衆多，便無法脫身回家，由於操勞過度，加上樓下的寒冷，臥室暗無日照，又無爐火。就在此等情況下，終於臥床不起，便找勞人代爲做飯。他本人筋疲力盡，不能行動，飲食也無人過問，鄙人由家來津看望，慘狀幾乎不忍目睹。急忙延醫診治，亦無法挽救。家叔彌留時曾和鄙人說：「因我無錢看病，上邊（指公館）知而不問。」此等悽慘情形我也無法照實描摹。謹在下面提幾點問題，請求答覆：

㊀因我叔叔貧苦，能否向公館索要善後恤金？

㊁如公館索要不允，應該怎樣處理？

㊂虐待致人於死，法律上應受何種制裁？

以上三點懇祈速爲解答。

閻富慶鞠躬

富慶先生：

你叔叔的不幸遭遇，說明了舊社會遺留下來的人與人之間的冷酷。富有人僱用廚役、僕人，往往不能適當的照顧到僕役的生活，甚至根本忽視他們的健康。許多人不管自己怎樣奢侈淫樂，對用人都永遠那麼刻薄陰險。你叔叔的死，就是在這個原因之下造成的悲劇。至於你所提的問題，我們不知道許多具體情況，譬如你叔叔的年齡，平日健康如何，以及「公館」裏對他的「虐待」是否確實證明。如果有，那是法律問題，可以向人民法院控告。如果只是忽視，只是沒有細心照料，那他們的責任會減輕許多。至於要善後恤金的問題，我們認爲除非法院根據事實判決「公館」裏應該給。否則你至多只能向「公館」提這麼一個願望，和他們情商。不能因爲他不給錢而構成他的過失。也不該強迫他非給不可。

·編者·

糾察隊認眞負責 六合線店貨物失而復得

編輯先生：

五月二日天明前兩點鐘左右，我們的店裏鬧了賊，偷出去襪子二十二打，香皂兩打，手絹一打，雪花膏一打，花學桃子一打，襪帶四綑，毛巾兩打，這些東西幾乎佔去我們全部財產的一半。賊的技術很高，我們被偷，但未發覺。幸虧駐在楊家花園的糾察隊員郭印成、蔣文興、杜慶普同十一區五馬路派出所的警士同志們，在巡邏的時候，發現我們店子的門口堆着許多貨，那時賊已經嚇跑。糾察隊員與警察同志叫開我們的門，讓我們認淸自己的東西，如數收回，當時我們全店的人對這樣認眞負責的糾察隊員與警察同志非常感謝，要是在國民黨時代，我們丟了東西，不但找不回來，還得抓去過幾次堂。今天的政府眞是爲人民服務。我們爲了報答他們幾位的愛民盛意，想送點禮或登報鳴謝，有人說這是舊時代的作風，解放軍是爲人民服務的，他們一定不會接受。可是我們得了別人的好處，不能報答，總是過意不去。所以把這件事寫給貴報社會服務版，希望披露，使我們心安，同時提醒人們學習他們爲社會服務的精神。

十一區六合大街六合線店經理 趙乃恒謹上 五月十日

電費遲遲不付 可否停止供電

編輯先生：

我是住在一院四家的雜院裏，每月的電費是由四家均攤，因爲每家僅住一間房，而用一盞燈，雖然電表是我由電燈公司申請裝按的，但是大衆的利益，也不得不給大衆共享，因此困難的問題逐漸發生了，最初有一家不顧大家的利害，夜裏也要燃着，過數天另外一家，因爲不忍受自己的損失，夜間也要比着點燈，因此電費增多了，於是我便召集同院（其中包括以上兩家）商定，再按裝一總電門，每晚十二點必關閉，這問題最初不方便，逐漸便習慣了。最近又發生問題了，即是現在四家的電費很多，而我不能再替他們三家交付，而收電費者又不能第二天再來收費。請問用何方法解決這問題？可否暫停供給他們用電？

張良新敬啓

良新先生：

關於數家暫用一個電表，最難解決的問題便是每家應攤多少電費的問題，你們一院四家既然商獲協議，我們想早晚交費並不是件很難解決的事，因爲冀北電力公司抄表員每月在過電表，馬上你們可以知道一共用多少碼電，同時每家應攤多少電費，也可以計算出來，一般的情形是在過表後，在這一星期才來收費，這一週內你們能很從容把電費湊在一起，到收費員來時交付，如果收費員來後你們電費還未湊齊，收費員會給你們一張電費通知單，可以到人民銀行或冀北電力公司去直接交款，你想停止供給他們用電，是不合理的想法，因爲這並不是一件不能解決的問題。

·編者·

平津各次對號快車 已發售無座號客票 開車前半小時辦理退票手續

平津鐵路管理局爲接受旅客建議，決定平津間各次對號快車定員滿額後，發售無座號客票，每輛客車可發售十張，旅客如因急公可請求站長允准購買無座號客票，本辦法已於五月十五日起實行。

平津鐵路管理局爲限制對號快車退票，並免虛糜座位起見，自五月十五日起，凡平津對號快車客票，統限於開車前半小時前辦理退票手續，逾限不予受理。

天津東站服務處

自願參加解放軍 可由區街政府介紹

編輯同志：

敝人現年十八歲。曾在鄉間上小學五年。現在決心願意參加人民解放軍。但不知須要何等手續證明？報名在何處？祈詳細答覆爲盼。

劉占逵鞠躬

劉占逵先生：

你的問題經我們向民政局和區政府詢問的結果，你可以把你的身分、情況向街政府說明，由街政府寫信介紹到區政府，如果合格，就可以由區政府直接介紹到部隊去了。

·編者·

簡覆

陳英女士：你可以到十區柳州路關道結核病防治院檢查一下，解放前一般電台商業廣告中所介紹的肺病特效藥是不可靠的。

郝士騤先生：民國三十七年三月五日玉米麵每斤的價格合僞法幣一萬五千元。

鄭芳順先生：請你到羅斯福路社會服務處職業介紹組去登記。

劉雁明先生：津市防空委員會確定防空信號爲預備、緊急、臨空、解除四種。

唐山劉庭振先生：來信收到，請示詳細通訊處，以便覆信。

呂臉桐小朋友：你將來願在鐵路機廠工作，現在應努力讀書，尤其應該注重數理科的課程。

劉國謀先生：你可以到衛生局第一科辦理醫事人員登記手續。

若芝先生：㊀關於教育局不許各校任意更動人事，只是對市立學校而言，如有更動亦須經教育局核准後實行。對私立學校人事問題是不願加以干涉的，只是希望各校人事盡可能不更動爲原則。㊁學生攻擊辱罵您，如果不是事實，若有證據可到人民法院控告。

·編者·

大衆廣告

尋人

▲李濤、瀋陽解放後參加解放工作，聞已南下，見報後或有知其確息者，希函營口幸福區第二街十九號李紫城。

▲鄭剛、見報請將通訊地址函告十區鎮南道南下工作團十二中隊四分隊駱英傑。

遺失

▲崔志民遺失南大1523號校徽聲明作廢。

▲韓致德遺失南大2204號校徽聲明作廢。

▲張一倫遺失南大學生證聲明作廢。

更正

貴報五月十日刊載本局電信問答欄關於發往大連電報應改爲「天津發往大連電報，現僅限華文明語一種，對於洋文電報暫不收發。」請代爲更正披露爲荷。

軍管天津電信局啓

新光化學工廠代表人徐德義 新光化學製藥廠代表人呂春農

茲聲明在天津第一區民明路樹林里六號新光化學工廠一切業務自登報日起改組定名爲新光化學製藥廠以前所有新光化學工廠名下任何債務一概不負其責特此聲明

聲明啓事

啓者茲於五月七日進步日報內載胡成聲明一則本人閱讀之下不勝駭異茲因該胡君長子學義代表公義堂胡於五月五日與本人立有租約一紙其父忽於本月八日致本號通札一件言稱伊子學義經其同意所立對本人房屋租約均由學義經手一概否認等語查與本年公義堂胡式租約二紙各執一紙誰料在付租之時該學義節外生枝而不見其父竟又意圖賴約作此片面越規之舉明係公義堂胡合故本人除向有關機關聲明堅持履行租約義務外特此登報聲明

聚源棧盧雷夔 德昌和 仝啓

遺失聲明

本行在民國三十二年十一月二日購到和成1932年式福特四缸引擎一只號碼爲BB527029不愼遺失如有對該引擎發生來路不明或一切糾紛者請於七日內向天津市人民政府公用局提出異議以資登記特此聲明

大陸汽車行楊玉坡啓

購買汽車機器聲明

本行今由德成零件行購來一九三八年式福特舊機器壹台引擎號碼不明倘該機器以前有任何情形由賣主負責不與買主相干特此聲明

仲記汽車行啓

緊要聲明

精益號經理宋友宣同人張俊士因生意蕭條協議並請中人馬駿麟說合另有他就出號張維新以前雙方經手各事現欠內欠外均由張俊士負責與經理宋友宣無涉各營各業兩不干涉特此聲明

遺失駕駛執照聲明

本人前在僞天津市公用局領有職業證第七〇〇四六五號駕駛執照一份不愼遺失除申請天津市人民政府公用局補發外特此聲明作廢

曹運中啓

誠徵股資

茲有小規模造胰社設備已全誠徵股資數十萬元如願者來社面洽

南開四馬路同仁里前院五十一號 永茂家庭造胰社

天津平中飯店訂於本月十六日復業 啓事

還河客貨快輪經常開往烟台

本輪准於五月十七日開船敬希購票旅客於十七日上午十一時至本公司前第一號碼頭候檢登輪切勿延誤爲荷

同和輪船股份有限公司 第一區張自忠路七十九號 電話三局二一九四號

客位將滿 欲購從速

永和輪直放烟台

五月十七日上午六時登輪七時開船

如有出口貨物搭乘旅客請向敝公司接洽是荷

北方航業股份有限公司

天津第一區松江路七號（解放橋旁） 電話三·〇一九七號 電報掛號（榮）二八一四號

出讓 市心門面連帶工廠

本店現將內部修理完竣從原地址遷中茲訂於本月六日復業如承惠顧無任歡迎

壽德大樓四樓四號壯蛀行地產部接洽 電話三局二三七四

捲煙注意 本社新到大批高次捲煙紙等捲煙器具等俱全歡迎選購 一區勝利橋西北安道34號（即天增祥茶莊旁）

購元皮 北平道七十四號 電話三四四五二號

協議離婚聲明 李壽彭 杜文秀 我倆意見不合無法同居經親友說合由登報日起離婚以後男婚女嫁各不干涉除立字外特登報聲明

光華 三點 五點半 八點 最後兩天 蘇聯大鑼 良片新 勿失 華北首映 下期 戰地偵探偉功 （預告新片） 虎兒 片印中文名永遠的秘密 活捉納粹萬歲

權樂 二點 四點 七點 九點 一刻 一點 一末天 傑西 明天演 美目盼

天祥市場三層樓上 天昇舞台

五月十六日早場 宋英 李灌纓 傅菊忱 郭韻蓉 胡顯庭 蔣士鈴 君

龍鳳閣（大保國 探皇陵 二進宮）

五月十六日夜場 丁至雲女士 ... 君

全部 紅鬃烈馬 趕三關 武家坡 算糧 銀空山 迴龍閣 大登殿

華安亞洲上權仙

二點半 四點 八點 四十 八點 二點 十五點 一點 三點 七點 九點 廿 廿 卅

今天三院獻演 赫赫的時代 巨星 李麗華 呂玉堃 合演 秋海棠

藝苑稱情 終身恨 ·下集· 奇形狂滿 欲識全豹精彩絕倫全在下集 打破紀錄 狰獰醜臉 度殘生 ·下集·

大舞台 新藝劇社 田漢先生主編 五兩大名劇 武松與潘金蓮 新陸 武松打虎 山上 除人 金蓮 虎 憶問 虐待 悲 秘 冤 標準新劇 平民化 價

昇平 今天早晚 九件衣 明晚雙演 王貴與李香香 大眉 香香 訂座 請早

安平 三點 五點半 八點 瓊芳考 五姐 彩 社 五彩 風流海盜 劫船 官兵

光明 二點半 五點 八點半 張帆 龔秋霞 陳娟娟 比美四門強十倍 姊妹 四 獨家開演 下期 武勇關 漫天 佈景 偵探巨片 打 片名注意？

開明 一點三 七點九 半 王熙春 也顧 第三代 深刻啓示人生

暢園春 蓮筱君 玉堂春 早晚 宇宙鋒 加演 血淚鴛鴦 金釧 蘇文茂

中華 秦筱雲 韓俊卿 柳香玉 張美雲 小香水 楊紫雲 石連城 王桂英 花五寶 楊愛卿 今早 晚 哭長城 斬子 今晚 虹霓關 全部 六月雪 要 加 雜

小梨園 郭榮啓 王毓寶 劉幼如 小彩紅梅 張玉宸 朱相臣

今天特煩全體藝員精彩節目 大同園 白雲鵬 早晚 王佩臣 三蕃茹 周文如 蘇文茂 金業勤 劉寶瑞 于化民

石慧儒 今天 全 合 今天 演 鼓 手 魏 節目

玉壺春 周文如 石城 王長宸 劉美娟 張玉宸 宋照芳

仙樂 惠中 清唱大會 日場 夜場 紅 吟 劇 社

滬杭線克松江平湖
我軍弧形攻圍上海

【北平新華電台十五日廣播】南京十五日消息：沿滬杭鐵路向上海前進的解放軍十三日晚上解放上海西南五十多里的松江縣城，守敵向上海方向逃竄。另一部解放軍在同一天內攻克打下松江以南的杭州灣北岸金山衛和以西的平湖縣城，活捉敵暫八師一部一千多人。

【北平新華電台十五日廣播】南京十五日消息：人民解放軍十三日中午在嘉定城以西的葛隆鎮追殲由太倉向上海逃跑的敵軍一百二十三軍三百零八師，活捉敵人兩千多人。同一天我軍解放嘉定東北瀏河的時候，殲滅敵軍五十二軍二百九十六師的一個營。

【北平新華電台十五日廣播】無錫消息：京滬鐵路蘇州到無錫段已經在八日恢復通車，並且開始售票，至此京滬路南京到蘇州段已經完全通車。

【新華社杭州十四日電】由杭州南渡錢塘江追殲逃敵的人民解放軍，受到蕭山與人民的熱烈歡迎。當解放軍於五日抵達該城時，路礦工人、青年學生及各界市民趕赴汽車站及街道上列隊歡迎，高呼歡迎口號，牆壁上到處貼着歡迎標語。鐵路機械工廠的工人們在解放軍到達之前即組織了糾察隊，負責保護工廠，把工廠門封死，防止匪軍搶劫破壞。解放軍到達的第二天，匪敵機不斷在上空盤旋，他們仍照常開始準備復工。去年從浙贛鐵路機械工廠調來該廠的工人田慶成對記者說：「我看到國民黨匪軍破壞浙贛鐵路的橋樑，非常痛心，所以我們盡了一切力量，把工廠完好地保護下來交給我們自己的隊伍。」同時蕭山廠的工人，也早先組織了糾察隊，保護學校，並收聽新華社廣播，把解放軍進展的消息，傳給市民。解放後，他們在火車站等處發見國民黨匪軍潰留下的彈藥時，立即報告了解放軍。

【新華社浙江前線十四日電】昔溪人民四千餘人六日在城內集會，慶祝自己的解放，並歡迎人民解放軍南下大軍及閩浙贛縱隊，人民代表「以人民救星」的紅旗與鮮花獻給解放軍。城南三十多里塘嶺地區的農民，殺了二十多口豬和二百多隻雞鴨，敲打着鑼鼓迎進城來慰勞解放軍。昔溪東北一帶地區原是土地革命時代閩浙贛邊區，那裡的農民得知解放軍來到，村村都燒了開水，迎接解放軍，大路兩旁十幾里以外的男女老少都跑來看自己的隊伍。許多人都感動地向路過的解放軍戰士們說：「十幾年來，我們盼望的就是你們。」

解放安陽戰果
殲敵一萬四千多人
繳獲大批武器彈藥

【北平新華電台十五日廣播】人民解放軍解放安陽之役戰果統計如下：

㊀殲敵一萬四千一百九十一名，內活捉敵軍官兵一萬二千一百八十二名，敵軍投降者三百八十名。

㊁打死和活捉敵將級軍官共五名，計打死敵「安陽綏靖區」副指揮兼一百三十四師師長郭清一名，俘敵冀豫邊區清剿副指揮兼第一專署專員趙質宸、冀豫邊區第五清剿總指揮兼副指揮兼旅長劉樂仙、旅長王景昌、一百三十四師參謀長吳璽仁等四名。

㊂繳獲山砲一門、迫擊砲九門、六零砲九門、擲彈筒三十四個、重機槍二十七挺、輕機槍七百挺、衝鋒槍四十七枝、自動槍二十枝、步馬槍七千零二枝、短槍六百零五枝、槍榴彈二個、火車頭四個、車皮七十四節、汽車四十六部、騾馬六百四十八匹、各種子彈四十九萬八千多發、手榴彈八千三百多枚、各種砲彈四千六百九十四發，及其他軍用物資一部。

杭州工人英勇護廠
工廠器材免遭潰匪破壞

【新華社杭州十四日電】杭州解放前，該市各業職工在中國共產黨的正確政策影響下，盡了工人階級的光榮天職，英勇機智地保護了工廠和器材免於潰匪的搶劫破壞。五月三日，人民解放軍進抵杭市二小時前，上海國民黨匪滬杭鐵路機務處曾以電話命令閘口站（杭市西南十里）機車房工人將所有機車物資撤至上海。該處工人聞訊後，即將機車主要部分拆掉，設法蒙蔽國民黨匪軍，使該廠現有之十二部機車，全部完好無損地保存下來。杭市發電廠、自來水廠職工們在國民黨匪軍準備逃竄而情況混亂時，都派出人員巡邏保護工廠。浙江公路聯營運輸處汽車廠全體工人，為防止國民黨匪軍搶劫，將十一部完整的車輛開到離公路較遠的偏僻的新廠中去，另將十九輛車的輪胎、電管卸下，藏在廢車廠裏。該廠司機、技工則躲到他處，只留一個青年工人照料在廠裏看守來不及撤走的五輛壞車。四月二十九日下午，潰退的匪軍衝進該廠，向該青年工人逼問司機藏匿處所，匪軍用巴掌、槍托打他，但他堅持不吐真情，終使五部運輸車得以保全。中國紡織公司杭州第一紡織廠第二紡洗工場工人，隨着情況的緊張，由六個人增加到三十個人參加守衛倉庫與巡邏保護原料，工人們並將五隻擺渡船沉下水底防匪劫走。汽車司機龍榮光抗拒匪軍強拉工場的汽車使用，且將匪軍的槍彈繳回工場。華豐造紙廠的工人並[illegible]持槍守護工廠，每晚只睡四小時。修理工人把失散已久的二十五匹馬力柴油發電機保存起來，準備必要時自己開動輸送電力，保證工廠不停工。

杭州大中小學
現均照常開課
四庫全書在杭無恙

【北平新華電台十五日廣播】杭州消息：杭州全市五十所大學中學及一百五十餘所小學現在照常開課，學校設備因學生及職員校役的保護，均告完整。許多中級以上學校在國民黨匪軍逃竄以前，即由師生聯合組成了護校的組織，浙大、藝專等校並組織了糾察隊，在解放軍未到以前，維持秩序，一面巡邏護校門，一面照常上課。浙江省立圖書館及浙江省立西湖博物館，現在也照常開放，兩館中的圖書與名貴古物均無損毀，圖書館中有極名貴的四庫全書原抄本及善本書。

蘇州接管工作
進行極為順利

【新華社無錫十四日電】蘇州軍管會人民政府已開始接管國民黨反動政府機構，接收單位包括偽江蘇省政府及其所屬之民政廳及秘書處，社會、人事、統計等四個處，蘇州之偽第二行政區督察專員公署，及吳縣縣政府與其所屬的十三個區公所。接收工作於四日開始，進行順利。各部門負責人員，除偽省主席、大部廳長及高級官員逃走外，未走的計有秘書科長以下二百二十餘人，我軍初進城時，未逃走之中級職員如秘書科長等，對我政策了解不多，閉居家中不敢前來報到，後經召集談話，解釋政策，均按照命令，造具表冊呈報，逐件交出，文件、財物均甚完整。吳縣縣政府全部冊籍均完好無損。偽省政府重要文件經偽省府六十箱及二百二十四袋，企圖搬走，亦被截回。

【新華社無錫十四日電】人民解放軍蘇州軍管會建設處已先後接管國民黨反動政府所屬之江蘇省公路局、長江水利工程局、吳江堤閘工程處、太湖水利工程處、吳縣水文站、黃泛區復興局及中國蠶絲公司的第一實驗絲廠、蠶桑場蠶桑指導所等共十三個單位。接收工作自五月三日起，到八日已初步結束，進行頗為順利。各偽機關均遵照軍管會命令，將所有資財、文件、器具、檔案、造具清冊，逐一點交予軍管會所派之軍事代表。現在軍管會領導下之江蘇省公路局已開始修復公路，太湖水利工程處及長江水利總局亦積極擬訂工作計劃，準備修建長江全堤水閘，防止即將到來的六月大汛；中國蠶絲公司第一實驗絲廠也正準備復工。

為恢復撫順煤產量
救護隊工奮不顧身
高溫下打開阿金溝密閉煤礦
下月恢復抽水產量即可正常

【新華社瀋陽十四日電】撫順龍鳳煤礦三十六名救護隊工人在坑穴高溫中努力工作四個月，已把阿金溝「密閉」打開三分之二。這是使龍鳳煤礦得以恢復正常產量的重大步驟。阿金溝煤坑坑頂在一九四五年被敵人放火後立即被嚴封閉，以免釀成火災。當時有十台抽水機也被封閉在內。該坑距渾河僅三百公尺，平時地下湧水量每小時一千五百立方公尺，雨季時更超過此數，因而造成了全部龍鳳礦的嚴重水災。國民黨統治撫順時，只顧挖煤，不管排水，以致去冬撫順解放時，阿金溝已積水三萬五千立方公尺，積水且滲入龍鳳礦其他坑內，使每日產煤五千五百噸的龍鳳礦減至日產一百噸。據工程師估計，如今年雨季再無法抽水，全礦均將被淹。解放後，該礦為了打開阿金溝「密閉」，使被封閉在內的抽水機十台能恢復抽水。今年一月初，該礦在試驗證明坑內火已熄滅後，即着手發動保安股的救護隊，說明打開阿金溝「密閉」的重要性，號召隊員們自動報名，除了幾個因健康條件不夠外，其餘二十八人全部參加，於一月十日開始工作，幾天後又增加工人八名，共為三十六名。在密閉口剛打開時，坑內溫度已達攝氏四十五度，進到六十公尺時即達七十八度，坑道中伸手不辨五指，工人們眼睛烤得起了一層泡皮，臉上烤得紅腫發辣，在一個地方站久了，膠底鞋就有烤焦的危險。但工人們一致堅持工作，毫不畏懼。工友孫廣業說：「礦山是咱們的命。咱們沒有一個人想死，可是任務比生命更重要。前方的戰士不是怕死就不能打勝仗。」他們中先後曾有十來個工友被燒熱的空氣燻倒，但一被治好他們便又自動搶着救命。該礦的中共黨支部和行政負責人在整個工作過程中經常了解情況，幫助工人們解決困難，同時每天慰勞隊員們的熱誠，並特別注意對受傷隊員的治療，照顧和慰問。這更使隊員們在精神上得到很大的鼓舞。由於工人們四個月來奮不顧身的工作，整個工程已完成三分之二，再挖六十至七十公尺即可達到原設抽水機的位置，預計六月底即可恢復抽水，使全礦免受渾河水患，恢復正常的產煤量。

南京市貿易公司
大量供應市民糧布
解放後的南京物價保持平穩

【北平新華電台十五日廣播】南京十五日消息：南京解放以後，半個月來，市民主要生活物資，獲得充分供應。南京市貿易總公司不斷由各地運來大米和食油，調節市場需要。本月十日大米每石三千九百元，十二日回跌到三千四百元。現在貿易公司正開始售出萬斤糧食，以供市民需要。無錫等地的布疋，也正源源運來，現在市內各種物價，都保持平穩。

無錫工廠大部開工
學校照常上課

【新華社無錫十五日電】無錫市公營私營和公私合營的工廠大部分已開工，規模最大的申新三廠已試驗復工，由政府貸給人民幣五十萬元。

【新華社無錫十五日電】為扶助迅速復工，無錫市文化教育接管工作已經完成，偽教育局、民教館、圖書館、六個中等以上學校及公立各小學校都已經接管完畢，偽民教館工作人員保護了十萬多冊圖書，除教育局外各機關照常工作，各學校照常上課。

津浦路職工
搶修浦蚌段

【新華社南京十五日電】南京消息：南京津浦鐵路職工熱烈搶修通往蚌埠路段，鐵路兩側的民眾獻出了許多鐵路器材，搶拆毀的器材，並把市郊的材料，全體員工即時響應，以便利解放，他們自己保護了五十多台完好的火車頭。七八兩日由江南到江北的有十五車枕木、火車頭、客車廂十八節和許多器材。

社論
關於城市房屋租賃

今天城市房屋租賃關係是不正常的，混亂的，因而也無限糾紛。這是多年戰爭經濟不安定國民黨匪幫統治造成的現象。這現象自然不合理，不論對房東或對房客都是莫大的苦惱，尤以無屋住的，要新租一個房子，假使手頭沒有積蓄相當巨款，則得屋之難，難於上青天。

不合理現象在：（一）房租不一。因訂約時期不同，租金貴賤有天壤之別。房客有幸有不幸。像馬爾薩斯人口論說的，「大自然請客，遲到者無分。」先佔房客成了天之驕子。一般說來，租金比戰前低廉到不能想像。當然也有昂貴的，但不多。這一現象的造成有很多原因，其中主要原因之一是戰時通貨膨脹。資本主義國家戰時通貨膨脹，結果都使城市房租低下，因為房客生活困難，對房租無力負擔了。中國城市之所以造成低房租現象，應由國民黨負責。（二）房租雖低，但房客，尤以新房客，租一個房子所付代價極大。在平津叫「倒」，上海叫「頂」，先佔房客所收的頂費或倒費，為數驚人。即房屋使用權的轉讓很貴，是用黃金計算的。房主往往得不到這筆錢，而是先佔房客發了橫財。國民黨匪幫的「劫收」，竊佔，利用特殊勢力去搶房「子」，乃「五子登科」之一。有了房子這個「子」，同時也就可得其他四「子」——金子、車子（汽車）、面子、女子了。可以說，房子的「倒」風，是中間剝削致富，是國民黨匪幫搜刮財物的方法之一。（三）城市非生產人口增多，房屋相對的減少，形成房荒嚴重問題。這是事實，但卻不是絕對的事實。因有許多高樓大厦，好的房子，都給國民黨特權階級霸佔去了，裏面住人稀少，或竟空閒廢置。此其一。有些房主因為租金徵末，不願將房子租出，樂得留下來關數子。此其二。因為租金不抵利息，沒有人願意新建房子。所建房子不是自己用的，就是偷工減料，騙到房客的錢便不管了。此其三。總之，房荒不是絕對不可調劑的，今天住在城市的這許多人，也不是非住城市不可的。

由於以上種種不合理現象，房屋租賃糾紛就不斷發生了。糾紛不僅在要房子住，而且在利用房子撈錢。有人倒出好屋，頂進壞屋，賴以生活或發財。有人不納房租或納甚少的房租，將房子以高價分租出去。房東想法收回房子，而且理由總是說自己要用，收了一間就得一注大財。糾紛圍繞於使租賃變動，居住不安定，不論大動小動，都是財富移易的機會。「人為財死」，不少人在製造這種機會，機會繁與，糾紛也便無窮盡了。

在天津市長黃敬前天發表關於房屋租賃問題的談話，他對症下藥，肯定了幾個問題。第一、「合法之私有房屋所有人，政府對其出租之正當權益給以保障，並保障其出賣出租之自由不受侵犯。」房東對他的產業有權處理，可以自由出租出賣。二房東轉租可以取消，由房主收回，直接租與房客。這樣房主對產權可以安心了，可以得到合理的租金了。但是，黃市長說：「不准許房主藉訂約強迫房客騰房。」又說：「許多房屋因年久失修，破壞不堪，甚至有傾倒之危險。各房產所有人必須負責迅速興工修理。」又說：「房主對房屋任意拆除，消極破壞或聽任其空閒廢置，不予出租，政府將加干涉。」即，房主有收租的權利，也有出租和修理房屋的義務。第二、對房客，保障其「正當使用權」，但房客也有義務，要訂租約，交納租金，不得轉租。第三、租金定額，要雙方公平協議，要顧到房主「獲得投資之利潤」（這點較難）和「保養房產」，同時也要照顧目前市民一般生活水平，不可以「苛索高租，欺凌房客」。第四、不可以「非法侵佔公私房產」，不可有「藉房屋投機倒把勒索頂費惡劣行為」，這種非法和各種惡劣行為，政府是要依法取締的。總合以上四點，過去鬧得烏煙瘴氣的房屋問題都顧慮到了。如能按照這些原則去實行，房屋租賃糾紛，就可以一掃而空。簡單說，房租多少應由雙方協議，不合理的勒索頂費、投機倒把是違法的，不應該的。房主要負修繕房屋的責任，利用房屋出租，也可以蓋造新屋。按照這些原則實行，房屋租賃就可以安定下來，入正常關係了。必須恢復正常關係，利用房子糾紛的發財機會纔可以杜絕。這個問題關係市民生活很大，也關係解放城市的革命秩序。房東房客都要徹底明瞭，研究並遵行黃市長的指示，使天津房屋租賃得到合理解決，房主房客關係一新。

河北各地黨政機關
組織農民突擊點種
大名等十縣已完成植棉計劃
冀中十分區打井二萬五千眼 現已點種棉花二十三萬多畝

【新華社石家莊十四日電】河北省各地中共黨政機關正在全力組織農民突擊點種棉花、花生等工作。南部大名、魏縣、館陶、清豐、濮陽、肥鄉、永年等十縣，已全部完成植棉計劃。南部大名、廣平、肥鄉、曲周、任縣、南和、平鄉、鉅鹿、南宮、成安、威縣等十一縣已完成計劃百分之七十至八十，現在正全力搶種。中部的無極縣已植棉九萬六千畝，佔全縣耕地面積百分之二十二強，現正進行最後突擊。晉縣的植棉面積佔全縣耕地面積百分之二十四的計劃，並爭取超過。各地於十一日普遍降雨後，各地黨委組織了一個動員，南部地區農民也在雨後緊張搶種。各地領導機關指揮部在中南部地區開始了許多工作，大大提高了農民的積極性。在南部地區有些農民認為如過清明播種無利，針對這些顧慮進行了解釋教育，說明各大解放區已連成一片，全國解放在即，發展工業需要大量棉花；有些農民則嫌點種花生時，費工太大，政府機關抽出了大批人力，幫助搶種。有些地區組織婦女、兒童參加點種，華縣七區即發動了百分之七十以上的婦女參加。向為產棉區的無極縣的領導機關，幹部在播種前注意了為農民解決棉籽等困難，播種中又即時進行檢查。最近該縣中共縣委又號召全縣幹部再努力，一把力，做到大井、水車、人力、牲畜互不閒的，達到全部完成植棉計劃。

【北平新華電台十五日廣播】冀中十分區武清、安次、霸縣、容城、固安等縣份為戰勝旱災大量打井，已有井二萬五千多眼，有些地區已利用新法播種，在幹部帶頭農民一齊動手下，經過上月三十日到本月五日的一週的突擊，全區已經點種棉花二十三萬八千零五十一畝，佔全區四十五萬畝植棉任務的百分之五十二點九。

東北主要棉區
播種工作完成

【北平新華電台十五日廣播】瀋陽消息：今年可產棉一萬八千噸。東北主要產棉區遼西和熱河三省一百二十萬畝棉田的播種工作快要結束，今年這些棉田的完成播種，可能出產棉花一萬八千噸左右，對發展紡織工業有重大意義。

冀西沙荒造林運動
平漢沿線大規模展開
新樂等縣共植樹兩百餘萬棵

【北平新華電台十五日廣播】河北西部平漢路沿線開展大規模的沙荒造林運動，今年春天新樂、無極、藁城、正定、行唐、曲陽、定縣六縣沙荒區的農民在河北省人民政府領導下大規模地植樹，共植樹兩百多萬棵，營造防風林和防沙林。現在六個林場已經植樹二百四十萬八千七百多棵，一共可以保護耕地七萬多畝。

全國青代大會代表
參加北平建設工作
昨在東長安街上挖土
完成任務後大扭秧歌

【北平新華電台十五日廣播】中華全國青年第一次代表大會的代表，五百多代表今天集體參加北平的建設工作，在東長安街修築和擴展路面，下午兩點鐘，原定完成一百五十立方米的挖土工作，結果完成了二百五十多立方米。青年代表們興奮的說：「這是我們參加新中國建設工作的開始。」當他們勝利完成任務以後，都高興的舉起了他們的勞動的工具，扭起大秧歌舞。

東北鐵路總工會成立
鐵路職工代表會勝利閉幕
總結過去經驗確定今後任務
努力完成今年國家運輸計劃

【東北新華電台十四日廣播】哈爾濱消息：東北鐵路第一次職工代表和勞動英雄模範工作者大會，本月十日勝利閉幕。大會總結了東北鐵路一年來在完成國家運輸任務中獲得的管理經驗，就是：共產黨堅持着依靠工人羣眾團結職員的方針，接受了蘇聯經驗，開展了學習和生產相結合的運動，從而發揮了工人階級的無比積極性和創造力，創造了各種超過偽滿時期最高紀錄的新的工作標準。例如，貨物列車平均一天行駛最高標準是二百三十九公里，現在達到三百三十六公里，加強了鐵路工作計劃的可能性。大會並指出東北鐵路的中心任務是完成今年度國家運輸計劃，努力支援關內鐵路，建設一個安全、迅速、效率高、成本低的人民鐵路。大會上正式成立了東北鐵路總工會，選出執行委員三十九人，由李晨任主任，趙濤[illegible]任副主任。此外，經過六次討論，決定今後大量發展會員。獎勵了一百一十九個模範單位，二百八十三位英雄模範，分別發給他們獎旗、獎章、獎狀、獎金和日用品，共值十萬萬元。

華北郵務
迅速發展
郵線長近兩萬華里

【北平新華電台十五日廣播】華北解放區的郵政業務一天一天地發展，現在全區郵路幹線已經達到二千八百多華里，連區線也計算在內就接近二十萬華里。華北郵政總局已經轄有十個管理局，兩個儲金匯業局和三百零三個縣郵政局，除了軍郵以外，郵務交通已經擁有一萬多個員工。目前除了華北全區已經通郵和可以互寄包裹以外，華北和各解放區以及新解放區的合肥、蚌埠、蘇州、無錫等地也已經通郵和寄遞包裹。

全國車輛調度會議
定今天在北平召開
北方機務調度會議同時舉行

【本報北平專訊】中國人民革命軍事委員會鐵道部為了統一車輛調度，加強各地聯系，定於本月十六日在北平召開全國（包括東北、華北、華東）調度會議，統一全國車輛調度工作，建立表報統一制度，加強各管局與鐵道部運輸局及局與局之間，各段站間調度互相得到配合。與鐵道部之全國調度會議同時，召開北方（包括東北、北方）機務調度會議。會議內容為建立統一的機車調度制度，研究機車運用方法，提高機車運用效率，並確定機車日車公里等作目標。另外，鐵道部準備在五月下旬召開北方廠務會議，研究統一各廠人事組織制度，建立工廠負責制，機車客貨車及機械檢修制度，確定機車大、中修標準，制訂生產計劃，提高工廠生產效率，並研究統一各廠成本會計制度，目前會議各種研究材料正在準備中。

我和平代表
返抵哈爾濱
一萬多人到站歡迎

【東北新華電台十五日廣播】哈爾濱十五日消息：出席世界擁護和平大會中國代表團一行自上月出發經過四十多天以來，昨日下午勝利的返抵哈爾濱市。到站歡迎的有哈爾濱市工人學生各機關團體共約一萬多人。當列車進站以後，該代表團在團長郭沫若為首的行列下，每個人精神都很飽滿，和到站歡迎的人熱烈握手言歡。當即在站上舉行了臨時聯歡會。會上致詞的有田漢和陳家康。田漢說：我們在巴黎和布拉格的大會上，已經把中國人民的聲音不折不扣的向各國傳播了。陳家康也激昂的說：中國人民的勝利不僅在國內有了光榮，在國際也代表了中國的光榮、共產黨的光榮和最高領袖毛澤東的光榮。哈市當日晚上七點鐘舉行了歡迎會，今天上午九點鐘又舉行了一個盛大的歡迎大會。

蔡暢致電戈登夫人
祝賀法國婦聯召開代表大會
感謝各國對我婦代會的祝賀

【新華社北平十四日電】中華全國民主婦女聯合會主席蔡暢，電法國婦女聯合會主席戈登夫人，祝賀法國婦女聯合會召開全國大會，原電如下：

戈登夫人和諸位姊妹們：

在你們召開全國大會的時候，我們中國婦女謹向你們的大會致熱烈的祝賀，並預期大會的成功。

我們是志同道合的戰友，我們一直以欽仰和關切注視着你們反對法國反動派，反對美帝國主義，以及為民主和平的英勇鬥爭。你們相互努力，作了很多工作，與國際反動派鬥爭，使他們獨霸世界的狂妄企圖不能成功。

我們不在任何程度上過低估計我們敵人的力量，然而我們相信，和我們的朋友——世界民主力量在一起，我們有力量粉碎戰爭煽動者，並建立一個民主的世界，使我們和我們的孩子們能夠和平地活着。我們向你們保證：

在你們召開全國大會的時候，我們請求你們向世界愛好和平的婦女呼籲，反對帝國主義，要求外國武裝部隊從中國和其他各國撤退，停止干涉中國和各國的內政。

中華全國民主婦女聯合會主席蔡暢

【新華社北平十四日電】中華全國民主婦女聯合會主席蔡暢，致電國際民主婦女聯合會主席戈登夫人及各國民主婦聯，感謝她們對中國婦女第一次全國代表大會的祝賀。原電如下：

國際民主婦女聯合會、英國婦女委員會、阿爾巴尼亞婦女反法西斯聯盟、美國婦女大會、西班牙婦女反法西斯聯盟、越南婦聯、捷克婦女會議、保加利亞全國婦聯、羅馬尼亞民主婦女聯合會、丹麥婦女民主聯合會、意大利婦女同盟、南非婦聯、古巴婦女民主聯合會、國際婦聯瑞典組、荷蘭婦女運動、澳大利亞新家庭婦女聯合會的姊妹們：

承蒙來電祝賀中國婦女第一次全國代表大會，我們婦女大會的全體代表們，特此致最誠摯的謝忱！我們深深地感謝你們對於我們反對以美帝國主義為首的國際帝國主義，以及已經崩潰的國民黨反動統治的鬥爭之鼓勵。為了這一鬥爭，我們曾經加倍努力，以實現我們的領袖——毛澤東主席的號召。我們將以最大的努力擴大我們的工作，使之及於各城市鄉鎮。中國人民解放事業的徹底勝利就是世界和平力量的加強。我們希望和全世界民主婦女建立更強固的聯系，為徹底粉碎帝國主義戰爭的新陰謀，建立世界持久和平的共同鬥爭而奮鬥。

中華全國民主婦女聯合會主席蔡暢

反對北大西洋公約
美國人民將開大會
廿日在華盛頓舉行會期兩天
名流發出請柬邀各團體領袖

【新華社北平十五日電】塔斯社紐約訊：美國反北大西洋公約大會發起人已發出請柬，定於五月二十日及二十一日在華盛頓召開全國反北大西洋公約大會。請柬由美國名流多人簽名，發給各人民、宗教、勞工及社會等團體的領袖。請柬揭露北大西洋公約的侵略性質，抨擊美國外交人員所謂北大西洋公約的將是為了「加強」聯合國的胡說。發起人在請柬上指出：「美國男女深切地憂慮，唯恐美國政府採取可能喪失他們的自由及將美國陷入災難的錯誤步驟，沒有什麼責任能比我們大家為求得共同點以建立我們要求真正與持久和平立場的需要來得更迫切了。」

西德經濟陷絕境
交通恢復後蘇記者報道
企業破產百五十萬人失業

【新華社北平十五日電】塔斯社莫斯科十三日訊：真理報特派記者自柏林來訊，敘述西德聯佔區取消對柏林以及與西佔區之間交通、運輸及貿易限制前夕的情形。真理報記者走訪西德聯佔區一些較大的城市，看到美英佔領的各城市中，漁人們因處在絕境中，魚賣不出去，人民卻沒有錢買魚。馬鈴薯也沒有銷路，在地窖裏腐爛；而工人的妻子們則以馬鈴薯皮當正餐。由於切斷與東部德國的經濟聯繫而造成的經濟混亂，使失業達到空前的規模。德國西佔區的失業人數已達一百五十萬。許多中小企業及公司已宣告破產。破產案件在最近三個月內較去年增加七倍。美英法聯佔區的經濟走入絕境，使西德的軍事總督羅伯遜在最近的記者招待會上也被迫承認，失業繼續增長，表面的樂觀是不得當的。

柏林西區人民爭先購閱東區報紙
認「波恩憲法」是巴黎會議障礙

【新華社北平十五日電】塔斯社柏林訊：五月十二日（四國協定所嚴格確定的日期），蘇聯佔領當局取消了對柏林以及與西德佔區之間交通、運輸及貿易的限制，馬車汽車都在有組織的情形下越過分界線。第一列軍用客車通過馬林邦的火車站開往柏林，一時五十分，第一輛英國吉普車越過分界線，許其順利通過，未發生任何事件。在柏林市內，雙方在午夜以後，撤除了各佔領區分界線上的警崗。自五月十二日起，大柏林市內一切交通在分界線上不再受任何管制。柏林西佔區的居民，熱切地購買蘇佔區的報紙。

真理報記者指出，西方國家突然匆忙地批准「波恩憲法」，使德國居民大為驚奇，許久以來，「憲法」的製作人在不少條款上未能協議。現在，由於某種原因，在巴黎會議的前夕，一切分歧都消除了，草案匆匆宣告「通過」，這至少可以說是非常奇怪的。此間認為，促成這種行動的，乃是某些人的企圖，以政治上肢解德國的既成事實擺在外長會議之前。柏林民主報紙指出：「波恩憲法」是巴黎談判的障礙。

四國外長會議前夕
美英法在巴黎開會
商討進攻德國人民的策略

【新華社北平十四日電】塔斯社訊：美、英、法通訊社報道：美、英、法三國外長會議決定於十六日在巴黎召開。第一次三國會議商討對德政策，預料將在四國外長會議前夕舉行。據悉將有美國國務院顧問波倫、英國外交部長巴特里克、法國外交部經濟司長亞爾風以及駐德大使等參加。美英法三國代表會議，是企圖解決三國在對德問題上的意見分歧，並謀在四國外長會議中協同反對蘇聯，以及進攻德國人民。

又：美國出席外長會議代表團的名單已經公佈，國務卿艾奇遜任代表，杜勒斯擔任顧問。前此，艾其遜曾與參議員范登堡（共和黨）及康納利（民主黨）舉行秘密會議，商討對德政策。英外相貝文亦曾往柏林作三日訪問，貝文此行據說是為了搜集一些有關四國外長會議討論論題的第一手情報。

所謂西德憲法已批准實施

【新華社北平十四日電】柏林消息：分裂德國的所謂「波恩憲法」於八日通過，已於十二日為西德境美英法軍政府總督所批准。此一行動恰於柏林方面解除各種限制後二十四小時之內發生。合眾社承認：此一行動表現西方國家在德國和約尚未締結以前「建立西德政府之決心」。

鑾披汶重彈舊調
把暹羅改名泰國
重溫其「大泰族主義」的舊夢

【新華社北平十四日電】曼谷訊：暹羅法西斯頭子鑾披汶於十一日宣佈再一次把暹羅改稱為泰國。按泰國的名稱是暹羅法西斯分子極具侵略性的妄自尊大的稱號。照法西斯分子的說法，暹羅鄰近地區，包括中國海南島、雲南、四川境內的少數民族，據說都是所謂「泰」族。鑾披汶第一次更改暹羅國號為泰國，是在一九三九年第二次大戰爆發前夕。當時，鑾披汶厲行法西斯恐怖統治，瘋狂地排斥華僑，指華僑為所謂「東方猶太人」。一九四五年日寇投降後，暹羅統治者曾一度把泰國的名稱收起。鑾披汶軍黨政權以後，現在又採用了泰國的名稱。這表明暹羅法西斯分子在美英帝國主義者侵略政策的鼓勵下，正在重溫其「大泰族主義」的舊夢。

大阪京都學生罷課
抗議日本政府削減教育預算
煤礦工人罷工進入第三輪迴

【新華社北平十四日電】東京訊：日本學生聯合會所屬三萬五千名學生，十二日下午在大阪、京都地區舉行罷課，抗議日本反動當局削減教育預算及加於學生和教師的「御懇」法案。

【新華社北平十四日電】東京訊：日本四十五萬煤礦工人自十四日起進入第三次輪迴罷工。自三日開始以來的罷工中，已使美日反動派少得二十多萬噸急需的煤。

國民黨匪幫向美帝乞援
顧維鈞會見艾奇遜
陰謀建立「太平洋公約」
甘介侯以偽外部顧問名義赴美

【新華社北平十四日電】國民黨匪幫與美帝國主義間又在進行種種陰謀活動。據華盛頓消息披露，國民黨匪幫駐美「大使」顧維鈞十一日會見美國務卿艾奇遜，乞求美國援助，並商談「仿照大西洋公約建立太平洋公約的問題」。偽代總統李宗仁本月八日由桂林到廣州後，已決定派甘介侯以偽外交部顧問的名義赴美乞援。匪幫並已派朱世明為駐日代表團團長，以加強與麥克阿瑟的關係。匪幫向美國商借的軍艦四艘，繼太康、太昌兩艦之後，又有太湖、太昭兩艦於十一日駛抵台灣。美經合總署中國分署已由上海遷往廣州，該署署長賴普漢又於十一日飛往台灣與匪首陳誠會商。在美國主子的策動下，一小批台灣敗類的所謂「台灣獨立」運動正在醞釀進行。

德擁護和平委會
在柏林宣告成立
海契爾等三人為委員

【新華社北平十四日電】塔斯社柏林訊：德國擁護世界和平大會籌備委員會與德國出席巴黎與布拉格世界和平大會的代表在柏林舉行聯席會議。在會議上成立了德國擁護和平委員會，以約翰斯·海契爾、阿諾德·茲威格和安娜·西格斯三人為主席。該委員會將與巴黎的世界和平大會常設委員會保持經常聯繫。

化學會平分會昨開大會

歡迎新到會員交換建設意見
強調集體研究服務祖國建設
提議發起舉行全國科學會議

【本報北平專訊】中國化學會北平分會三十八年度第一次會員大會十五日下午二時在北大理學院開會。李麟玉主席。首先由主席報告開會的意義，是歡迎由老解放區、國外及國統區來平會員，及交換化學工作者如何配合建設工作的意見。繼由高崇熙報告會務：去年十月十日會員大會上選出幹事會後，就在十六日第一次幹事會上成立學術委員會，但因為時局等種種關係，工作推進較少。

新來會員第一個講話的是曾昭掄。他報告了香港分會活動得很積極，和前年英國化學會百週年紀念會上中國化學會參加慶祝，備受歡迎的情形。並報告在國外參觀的感想說：從前的研究是小規模的，現在則都走向協作的道路。他引用在英國劍橋 Cavendish Laboratory 所聽到的話說：「個別的打游擊式的研究時代已經過去了，現在是團結配合的時代，同時設備必須要好，要健全。」他期望青年化學工作者加倍努力，加強集體研究，趕上技術上高度發展的國家。

公營企業部化工研究所所長王林報告老解放區艱苦的研究工作。

前開封河南大學化學系主任，現任師大校務委員李俊甫講話，強調要好好組織化學會三千多會員，為祖國生產建設服務。

從上海來的化學工業家張大煜報告京滬和台灣化學工業的情形。日本投降以後三年中間，京滬化學工業可分三個時期：第一年是宋子文統治時期，行政院濫用外匯，一般工業都不景氣。第二年輸出入管理委員會成立，化學工業隨着一般工業較有起色，但好景只維持了一年，最近的一年半因為戰爭中反動統治對工業的榨取迫害，是工業停頓沒落的第三個時期。

張大煜在會上報告
滬台化學工業近況
上海各廠生產停頓渴望解放
新中國的化學工業極有前途

張先生繼就上海比較發達的四種化學工業敘述：橡膠工業、染料工業、搪瓷工業、化學日用品工業。在上海有近百個橡膠工廠，在第二個時期曾經有過供不應求的情形，比較大的廠家，生產的汽車輪胎、自行車胎，並不弱於外國貨。但到張先生一個多月以前離滬時，生產幾乎完全停頓。染料廠亦然，一百家只剩了兩家沒有停工。搪瓷、日用品工業，年以來都見衰落。上海從事工業的人都希望早日解放。許多化學工作者都在作解放以後從事建設化學工業的準備。

他又談到上海中國化學工業社的情形。並提及另外兩個廠子，一個是南京附近卸甲甸的永利肥料廠，製硫酸，日出一百噸。但近半年來因為南京封鎖，無法供給原料而停頓。另一個是台灣的新水泥公司，去年年底訂的新機器由國外運到，廠裏的科學工作者不顧一切，把機器搶裝起來，去年十二月底裝好，現在日出五千桶，銷路甚好。

他又談到台灣的工業，關於製糖、肥料、燒鹼、製鋁、煉油等，並又談及上海工業的災難。他說：「這個政治環境不改變，工廠是不能辦好的。現在全國解放在即，化學工業的建設一定有前途，有希望。」

又他具談到化學工業的前途，指出電化學工業（中國煤的蘊藏較富，同時水力發電將來會有很大的發展），和以食鹽為原料的工業，最有前途。又因為中國是農業國，人造肥料的工業也很重要。

張先生就要到東北去，休息以後，會中通過：一、用分會名義致電南京總會，歡迎解放，並希望中國化學會團結並領導全國化學工作者，為新中國之生產建設而努力工作。二、用分會名義與中國科學工作者協會、中國科學社及中華自然科學社，請發起籌備全國科學會議，共謀科學工作與中國之生產建設計劃相配合。

其後交換關於大學化學系課程問題的意見。有人以為課程應依化學工業需要，在教材上有所取捨之分。有人以為全國四十多個化學系，過去都是準備製造化學家，此後各校應有分工，一部分造就研究人材，一部分造就中學化學教員。這個問題各大學化學系在四月二十八日交換過意見，此後可能繼續交換。接着又就全國科學會議和合作自製化學藥品交換意見後散會。

兩隻手就是機器
——工人鄔福生自製比重表的經過——
張高峰

比重表是檢定比水重的酸、鹼、鹽等溶液濃度時不可缺少的一種工具，就如同量氣溫必須用寒暑表一樣。酸、鹼、鹽是化學工業離不開的原料，尤其是酸，皮革廠、染料廠、玻璃廠、肥皂廠、製藥廠的化驗，都需要它。所以當你走進製造廠，在他們的化驗室裏，必定能看見許多玻璃製的比重表。它的樣子有點像寒暑表，用玻璃製成的，放在溶液裏，由浮沉的高低，就可以從刻好的度數上看出溶液的濃度。過去我們各工廠所使用的比重表，大部份是由日本或德國進口的。中國自己有人造過，但產的不多，華北各地更少，出品多不準確，用過的沒有人肯再買。最近本市有一位工人經過幾年試驗，製成一種比較便宜的比重表，在天津銷路很好。這位工人製表的過程，曾有過艱苦的奮鬥。

失敗再試驗

鄔福生是河北省冀縣人，今年三十五歲。小學畢業後，十七歲到天津，在玻璃廠學徒，三年後升為工人。他學會一套做玻璃活的精細技術。民國三十一年，因為鬧病回家鄉，在家鄉自己搞手工業。因為常與西藥房接觸，他看見了各種的比重表，都是外國貨，價錢很貴。中國能做，但多不準確。他懷疑：「為甚麼中國人就做不好？」自己決心試試看。鄔福生只有做玻璃活的經驗，沒有甚麼科學根據，憑着他的勇氣，開始了試驗。結果許多本錢花費了，但一枝也沒有準確的。當時日本人統治天津，人民生活很苦。他自己缺乏試驗的本錢，試驗工作就告中斷。但他始終有一個認識：「比重表用途很大，外國貨太貴，要是中國自己能造好，不僅便宜很多，且能抵制外國貨。」三十四年日本投降了，他以為今後中國要自強了，於是又興奮的做起試驗來，把替別人包活賺來的錢全做了本錢。第二次的試驗，果然有了進步，表放在水裏都是垂直的，不再傾斜了，但是沒有一枝是準確的。初步的成功，給他增加了試驗的勇氣，繼續研究下去。可是國民黨的徵兵、徵稅，顧不上全家生活，又擔心萬一將來製造成功，辦理登記也是個麻煩，納稅必不輕，他灰心地又放棄了研究試驗工作。

圖一：鄔福生製比重表時情形

突破難關

四個月前，天津解放，工人翻了身，鄔福生也站起來。過去為了躲稅始終未敢掛出來的「義生化學玻璃家庭工業社」的招牌，他毫不顧慮的釘在門口了。他說：「從報紙上，從標語上，我知道共產黨是扶植人民工業的。所以又重新做起比重表的試驗。」從早晨到深夜，一面替別人做活，一面研究試驗。「有一個時期，半個月不出屋，出了門頭昏眼花，不小心就碰上牆」。雖然如此苦心研究，結果把表放在六十六度的硫酸裏，不是四十幾度，就是五十幾度，相差太遠。毀過一千多枝表，仍然不能求得度數的準確。試驗總是失敗，他問：「難道就不能成功嗎？」

四月六日深夜十二時左右，他在一百度的燈光下，面對着放在盆杯裏的幾枝不準確的表，想過來，想過去，「究竟毛病在那裏」？這對於沒有科學基礎的鄔福生的確是個難題，但是手的勞動與經驗加在一起，終於突破了這個難關。他忽然發現測驗玻璃的重量，同時重量的容量和容器的容量也要有固定的比例。根據這個新的發現，首先精細的做了一枝表，結果完全準確。他興奮得不能睡覺，跑出去告訴一位同院的鄔先生，鄔先生見他在多年試驗失敗後半夜得到成功，爬起床來向他道賀。

「明星牌比重表」出世

鄔福生的「義生化學玻璃家庭工業社」在河北二馬路二智里六號，只有兩間房子。母親、老婆、孩子六人住一間，外屋就是他的「研究室」。漆黑的牆角堆滿成捆像廢柴一樣的玻璃管，旁邊一個土盆裏裝滿破碎玻璃管，那是試驗失敗的結果，成功也就是在那破碎的失敗裏找出的。製表的原料是玻璃管、鐵砂、棉花等。全部製造過程在一張桌子上。他沒有一件機器，也沒有其他科學工具。機器就是他那雙靈活的手，另外還有幾件簡單的工具：一根竹筷子，一個米突尺，兩根自行車鋼條，一個風箱的煤油燈，兩塊小磚。在工作的時候，精細活自己做，母親與老婆協助他做鐵砂、裝棉花，還做玻璃管。現在每天生產三十枝，成本先是四十五元，後漲到八十元，比起外國貨要便宜十倍上下。當他第一次向各西藥房推銷的時候，碰了許多釘子。有的老闆拿過來一看，因為質料粗粗，馬上斷定是不能用的上海貨，再細看又沒有上海字樣，只有「明星牌比重表」，「義生化學工業社出品」十幾個字，又說是天津造。滿口「不行！不行！」否定它的價值。鄔福生很自信的向老闆們爭執說：「別把中國人看得太不中用，請你們試用再下斷語。」試驗的結果，出他們意外的準確。現在華北缺少外國比重表，因此，明星牌比重表更受到歡迎，有的工廠用過之後又回頭來買，中國貨難道永遠「不行」嗎？

圖二：試驗已製成的比重表

進一步的研究與發展

一位學化學的朋友第一次看見明星牌比重表，他首先發現表上沒有一個外國字，驚奇的說：「這一點比他製造成功還偉大，因為我在中國人造的比重表裏，從未見過沒有外國字的。」鄔福生說：「我相信外國人能做的，中國人也能做到。」他說：「……這種比重表是從民族利益觀點出發的，而不是有意的不相信外國月亮比中國的圓。他並不用外國字來嚇唬中國人。」鄔福生雖然製表成功，但毫不驕傲。他說：「還要研究改良。」正平科學商行經理劉鑑，特別關切他的研究工作，為他找出許多外國比重表的圖樣與說明，提供他參考，並且幫助他檢定新表的準確程度。據劉先生說：「一百枝表裏，還要損失十幾枝不準確的。」那是有它的客觀原因的。鄔福生有智慧，有技術與經驗，而且肯勞動，這是他能以兩手克服一切技術困難的基本原因，但他缺乏更進一步的科學知識、工具和研究環境。如果具有了以上這些條件，他的成就決不會僅限於此。在今天人民作了主人的社會裏，想他不久會得到更多方面的援助。（五月十二日）

津橡膠業欣欣向榮
原料和銷路都無問題
上月開工廠與產量均增加
產品供不應求存貨亦漸脫手

【本報訊】本市橡膠業，因原料充足，開工廠數及產品均有增加：據該同業公會統計：四月份開工廠數為六十四家，比三月份增三家，各廠產量也較三月份為多，開動之電力機由二零六台增為二一八台，軋膠機由一一四台增為一二九台，工人總數由一千三百十一人增為一千七百二十五人。

產品供不應求。四月份產品，不能滿足需用者之需要，三月份存貨也售出一部，例如四月份自行車外帶產兩萬四千九百十三付，售出兩萬八千零二十七付，各式膠皮鞋產十八萬九千餘雙，售二十餘萬雙。自行車及貨車內胎產四萬一千餘付，售五萬二千餘付。膠底產四萬五千餘打，售四萬五千餘打。其他產品，平面輪帶、三角輪帶、汽車內胎、膠皮管、膠皮枚、電扇帶、軸皮等均供不應求。如四月份消耗生膠一四一·五噸，購進一七三·六噸，化學原料消耗一六八·七噸，購進二一七·八噸，汽油消耗三〇五·八噸，購進三七〇·五噸。

平津路局嚴查黑票
增設票房使旅客能從容購票
嚴查黑票販子獎勵旅客檢舉

【本報北平專訊】平津鐵路管理局為減除旅客無辜負擔，及糾正路局信譽起見，已制定防止兜售飛票的辦法，令各站、車務段、營業所、公安處、財務處、運輸處嚴格執行，杜絕此種現象發生。規定各大站增設售票窗口，及時發售當日各次列車客票，並預發平津次日各次列車客票，使旅客在開車前均能從容購票上車。各主管車務段及公安段經常派人會同當往車站左近兜售飛票人活動地點偵查，如有發售飛票人，人票一並交站，拘送公安段處理。假如旅客自己查獲，得以同列車同等級之車票免費附予該旅客持用乘車，或給予獎金。如各大站裝有播音機的，在旅客乘車最多的時候播講勸旅客勿買飛票。

宣化龍烟鐵礦
馬叔乾任經理
該礦正繼續招工

【本報訊】華北人民政府公營企業部已任命馬叔乾為華北鋼鐵公司所轄宣化龍烟鐵礦經理。宣化龍烟鐵礦近月來工人增加，四月中旬尚只有三百人，目前該礦已達八百人，該礦仍繼續招工。

北大實行民主
決設院系會議

【本報北平專訊】北大第二次校務委員會於十三日下午四時舉行。到十時始完畢，各校務委員晚飯時都自己出錢買幾個燒餅充飢。大家感到學校有很多項要事情急待商議，故將原定一月召開一次改為每星期五下午五時召開一次。本次會議議決事項如下：

一、各院成立院務會議。由院長、各系主任及教授、講助、同學代表各系一人組成。

二、各系成立系務會議，由系主任、全體教授、講助（三人以下者全體參加，三人以上者每增五人加派一代表）、同學每班代表一人，研究生代表一人組成。

三、院長和系主任在院務會議及系務會議上有最後決定權，但若與大多數意見相反時，應提請校務委員會解決。

四、教務會議由教務長、各院、系主任，同學每院一代表、講助每院一代表組成。

五、關於教職員薪金評定辦法，成立六人小組計劃評定標準。由教授會、講助會、職員會、工警會各派代表一人，及秘書長、會教務長六人組成。由各代表發動各會討論薪金標準，由六人小組收集整理各會意見後提到校務委員會報告。

六、為適應同學渴求新知識之需要，決定從五月份經費中提出二十萬元購買新書。

七、理、工、醫、農組織大一英文教材討論委員會，商討改革大一英文教材。（北大通訊組）

平鼓曲藝人過節
昨開慶祝會馬彥祥等出席致詞
曹寶祿呼籲藝人要為人民服務
節目內容正在努力革新

【本報北平專訊】北平的鼓曲藝人於昨日首度慶祝他們的曲藝節。到會的除鼓曲藝人約四百人外，有文管會舊劇處馬彥祥、劉酒樵、何海生等及各報記者。

主席曹寶祿致開會辭後，由馬彥祥講話。他說：過去每年四月十八本是鼓曲藝人祭祖師的日子，今年它改成了富有意義的節日，鼓曲藝人有了這個自己的節日，就是說明曲藝界在思想上是進步了。在北平這是首創的，是大家的光榮。今年紀念曲藝節，大家感謝的不該再是賞飯吃的祖師爺一個人，而是要感謝多少先輩給我們留下了豐富的遺產，怎樣發揮運用這些遺產，使它為人民服務，是曲藝界今後努力的方向。我們不要忽略了自己對人民的影響，只要大家認清方向，決心向人民學習，我們做的就是革命的宣傳工作。但這工作不能靠個人，必須大家共同學習，共同創造，曲藝界才有新的工作表現和新的前途。接着他宣佈了兩件事：一是全國文學藝術工作者代表大會籌委會決定聘請曲藝界一人為大會代表，一是六月的全國戲曲大會亦將請曲藝界參加表演。當場博得熱烈的鼓掌。

由曹寶祿講今後曲藝的方向。他說：「今天是曲藝走上正途的日子，從此我們再不給人開心取樂。走向為人民服務的路子是很艱難的，我們必須要像過去當學徒那樣的逐步學習。現在人民進步了，我們再給他們看過去那些荒唐的玩意，人民要禁止我們了。過去那種損壞多吃好的，就沿着的敗術，不該再有了。我們要進步，要學習，要自尊（尤其一般女藝人要徹底打破依靠「捧角」的觀念）。我們已經不是說相聲的，唱大鼓的，我們是人民的「文藝工作者」了。怎樣才對得起這五個字，全要看我們怎樣改造我們自己，我們能替人民做些什麼事。」

最後由一個叫顧榮甫的牌子戲藝人自由講演。他說：在「五一」那天，他在造紙廠表演「反正話」，因為內容的落後無聊，沒終場就被工人請他下台，不要他這種藝術。他由這次難堪覺悟到要想不為人民拋棄，就得跟上進步的人民。他提醒大家要以他受的教訓為教訓，好好學習新的東西。

紀念會結束後，接着又開曲藝公會理事會，選出出席全國文學藝術工作者代表大會的代表，大會一致通過。

曲藝公會
介紹革新鼓詞

【本報北平專訊】北平市曲藝公會現在成立了一個業務改進機構。這機構的中心工作目前偏重在介紹新的鼓詞，組織編寫新鼓詞，審查修改舊的鼓詞。現文管會的新鼓詞計有五十段，公會已印出的有「十女詩」「三婿拜壽」「大生產」「一來婚嫁」「未婚夫參軍」「修理五道廟」等，已分發給王佩臣、顧榮甫等。謝芮芝正在給「未婚妻勸夫參軍」定詞的牌子。通俗如在說「水滸」，又在編寫「陳涉吳廣起義」、「劉邦起義」等農民起義的故事，常寶堃、侯寶林在編寫新相聲。北平曲藝界有一部名演員（除上述者外有曹寶祿、譚鳳元、花小寶、常連安、侯一塵等）都已了解到改革的必要，現都很積極地向其他的藝人宣傳解釋。

平兩千青年團員
昨舉行入團儀式
許立群勉團員參加建設工作
全心全意的為勞動人民服務

【本報北平專訊】北平市北大、中法、師大、清華、育英等十七個大中學校二千餘新民主主義青年團團員，十五日上午九時在國會街北大四院大禮堂舉行入團儀式。青年團平市籌委會主任許立群講話。他說：青年團員應該學業優良，積極的參加生產建設，和同學打成一片，有力的參加人民服務。北平市教育局局長翁獨健、新民主主義青年團代表大會的報告，蘇聯青年團的活動。各中學校長，青年團團員亦紛紛發表感話。會場空氣嚴肅熱烈，於下午二時結束。

華北職工代表抵平
平各界代表千餘人到站歡迎

【本報北平專訊】華北職工代表會議代表一行五百七十八人（連同工作人員五十八人在內），十五日下午六時二十五分由津抵平。到站歡迎的有平市各公營企業、學校等職工會代表一千餘人，盛況空前。中共華北局、華北人民政府、市委會、市政府、總工會等五單位，特聯合成立招待處。在平參觀日程已排定為三日，分別遊覽頤和園、故宮、北海等名勝。北平東站與行工人為表示歡迎自己階級的代表，自動要求義務搬送代表團五百多件行李。

【本報訊】華北職工會議代表四百餘人，十五日下午四時乘「五一勞動號」特快車赴平參觀。華北總工會籌委會主任栗再溫，副主任趙國強陪往。代表團抵站時，平津路局與郵政管理局職工三百餘人列隊歡送，化裝表演秧歌舞、活報劇，鑼鼓喧天，月台上一片歡騰氣象。代表團代表致謝說：「我們決以積極生產的實際行動，回答同志們盛意。」

四區努力防疫
工作積極展開

【本報訊】津市各區防疫工作，在衛生局推動下，已分別展開。第四區因人口眾多，而衛生環境又不太好，為慎重預防夏季疫病，已發動了各街組織衛生委員會，努力督導注射和消毒工作。區政府曾召集區內的開業醫師，討論為人民服務的具體辦法。因為很多職工和勞動群眾，白天多半沒空，經世瑞大夫建議，在上午七到十點注射五小時，晚間七到九點，每天辦理。現在區內各方面的防疫都已展開。十天來全區已有一萬七千多人注射。

清華籌建合作社
先舉辦消費合作次及生產金融
已進行募款學生每人至少一股

【本報北平專訊】清華大學生活福利委員會為了全校師生工警免受中間商人的剝削，利用公家的經濟力量，正籌備成立一個合作社。這個計劃分做三部份：第一是消費合作社，買賣糧食和供應日用品。第二是生產合作社，麵粉豆腐房、春耕、裁縫等等。第三是信用合作社，做些借貸和儲蓄的工作。其中最迫切需要的是消費合作社，已經和貿易公司日常用品供銷社取得聯繫，可以得到比市價低百分之四的配給品，現在已開始籌集股金。合作社以全體利益為前提，不分紅利。按照北平市供銷合作總社的簡章，每股定為五斤小米，使每一個人都是社員，同學們都要認了一股。這個合作社成立之後，好處很大，替大家節省的生活部從福利基金（解放前的存麵）中撥款，作出賣多餘的糧食，換取需要的東西，都可以不再受商人們的剝削，可以作為公助金。將來合作社的盈餘，再舉辦生產，逐漸擴充發展。和信用合作社，來增進團體的福利。（清華通訊組）

本市零訊

☆天津市教育局主辦的市立第一幹部托兒所經過一個月的籌備，已大致就緒，十六日起即可開始托兒業務。收容兒童總額暫定六十名，由二週歲至六週歲，限參加五年以上革命工作幹部的子女。該所托兒制度為全托，所址在第八區城內戶部街八號。

☆津市防汛工程中的堤埝工程中有三段預定日內招標承修，三段堤岸是九區境內的東西運堤和五區的張達莊堤。防汛工程中其他工程亦將陸續辦理修補工作。

☆軍管會被服廠第二、三總紡部職工，為了慶祝「五一」，曾準備了自編話劇「五一一筆血債」及秧歌劇「參軍」等。因「五一」時場地未洽妥，直延到前天夜間，才在南開中學禮堂演出。除招待該廠職工外，並有電車公司工人百餘人被邀參加觀劇。

經濟新聞

津市花紗布公司
扶助私營染織產銷
以紗易布解決各廠原料生產
劃一商標提高品質打開銷路
已有卅餘廠與花紗布公司訂合同

【本報訊】津市花紗布公司為了使本市千餘家大小私營染織工廠約二千七百餘台平面電力織布機、及五千餘台人力機，全部開工增加生產，曾自四月二十五日起配售棉紗，解決各廠原料問題。雖現在大部分廠子的原料問題已解決，然而不管花紗布公司如何低價配售，有的廠子，根本未解決問題，但並未能賺錢，甚至還賠錢。為此花紗布公司，特派幹部實地到各廠調查原因，根據調查，再配合工作經驗，發現一個較大的問題，就是成品「銷不出去」。銷不出的原因是成品質地低劣，本來好的成品，緯線六十二根，經線五十九根，但現在有的成品，經緯線竟都減到五十五根，這是過去帝國主義和官僚資本壓迫之下，私營廠子在成品上便不得不偷工減料，而偷工減料的結果是成品不佳。成品不好，當然沒有銷路。

私營廠布疋一律「紅星牌」

花紗布公司看出，若想使所有機器動起來，單是原料解決不了根本問題，還得打開銷路，打開銷路只有提高成品質地，於是決定使私營廠子的商品「正規化」，但是實行正規化如果由各廠自己去打銷路，也很困難，過去曾有過例子，一家拚命的製出好成品，打銷路，而其結果是賠完關門了事。所以必須集中大家的力量，再配合政府的幫助，才能打破一切困難。花紗布公司為了解決困難特地想出以紗易布，使商品「標準化」的辦法。這辦法是花紗布公司供給原料，各廠分組加工，成品均定為紅星牌一個商標。紅星牌布的標準是：經線五十九，緯線六十二，對於成品的評定，是採取各廠自己組織評議小組，最後由花紗布公司復驗，共同保證紅星牌布的信用。紅星牌布的布頭上印有「紅星牌」、花紗布公司監製，某某廠出品，重拾貳磅，寬三十六英寸，長四十碼等字樣。至於打開銷路使成品與市場見面，花紗布公司則決定採取以下辦法：㈠在本市方面：公司配售其他布疋時，也配合配售紅星牌布。㈡對外埠銷方面，則先在花紗布公司所屬各廠出品的貨樣，供各城鎮採購者挑選。㈢染提色布。

按以上辦法，與花紗布公司訂合同者，截至目前，已有三十餘家，約四百台機器，以紗易布的比例是：一包紗換二十七疋半布，廠家可得固定利潤一疋半。第一批合同是從五月五日起，至七月五日止，共兩個月。紅星牌布現已有成品，即可與市場見面。據廠商表示：「只要配給紗，我們還是沒辦法，這樣做我們可活了。」

資金困難廠家可獲「紗貸」

此外，該公司對沒有週轉資金的廠子，也正在計劃辦理「貸紗」，也採取以紗易布的辦法，其比例為一包紗換二十八疋布，對人力織布機，不能織紅星牌布者，也在考慮扶植辦法。

折實儲蓄
今日單位牌價

人民銀行天津分行儲蓄部的折實儲蓄，十六日標準實物單位牌價為二百四十四元七角五分。

津昨物價穩落
銀根仍緊各貨市況清淡
紗布續落糧價穩食油跌

【本報訊】連日銀根逐緊，復因濟南粉上市甚多，東北米源源到貨，人情益穩，進戶極減。小麥昨日開價微低，通粉末市平弱，粗糧中玉米、元豆、紅糧、小米等，銷化很少。油市亦行趨低，市場上成交閒散。花生油進入一萬六關內，較前跌一千元，芝麻油下跌七百元。

【本報訊】昨日為星期，銀根仍緊，客幫與市內活動均異常清淡。二廠紅牌五福市布一萬一千元開出後，一直搖下降，收盤一萬零七百元。二十支紗做出亦很少，由開盤收下跌二、三千元，三十二支細紗成交雖少，但因存底不多，價仍持堅。

銀根緊吐貨者多
紙煙雜貨普跌

【本報訊】昨日糖市冷靜，雖未下跌，進戶殊少，五山都糖精由九千元低至八千七百元。三角鹼面節節下落，較前日跌三四百元。[illegible]

紙煙開後即行平落，並因外埠市價與津價已成平衡，外運轉滯，加以銀根吃緊，因需款吐售者增多，跌落二千元。紙煙商拋售者眾，多係整箱取頭寸，交付販方貨款，昨日一日間，有售無進，整箱做出稀少，零條貨因客幫不見活動，市場上異常冷淡。

本月第一週指數增加
華北物價及津工人生活費
南開大學經濟研究所發表

【本報訊】本月第一週華北批發物價和天津工人生活費指數，業經南開大學經濟研究所編定。茲誌兩指數表如下：

華北批發物價指數
國立南開大學經濟研究所編
民國三十八年五月第一週（五月四日至五月十日）
民國二十五年七月至二十六年六月＝一簡單幾何平均

項目	本週指數	較上週增減百分數
1. 總指數	786.679	+22.04
2. 按用途分類		
食品	693.970	+18.61
紡織品	893.604	+32.27
金屬品	916.700	+14.43
建築材料	950.114	+20.22
燃料	774.155	+28.73
化學品	877.977	+21.08
雜項	709.902	+15.70
3. 按製造分類		
原料品及農產食品	658.269	+19.35
農產食品	774.388	+16.11
其他農產品	304.154	+13.72
動物產品	487.038	+11.88
林產品	936.075	+50.16
礦產品	611.850	+38.60
製造品	957.350	+24.67
生產品	938.417	+22.34
消費品	922.850	+27.56

天津工人生活費指數
國立南開大學經濟研究所編
民國三十八年五月第一週（自五月四日至五月十日）
民國二十五年七月至二十六年六月＝一〇〇 加權綜合平均

項目	本週指數	較上週增減百分數
總指數	592.73	+14.30
食物類	679.16	+11.99
服用品類	1,190.57	+27.14
燃料與水類	472.19	+24.75
房租類	5.05	平
雜項類	935.96	+12.82

重要零售物價

品名	單位	價格
豬肉	斤	三〇〇元
土豆	斤	三〇元
煤球	斤	[illegible]
鹽	斤	[illegible]
鹹疙瘩頭	斤	[illegible]
玉米麵	斤	[illegible]
稻米	斤	[illegible]
麵粉	袋	[illegible]
香油	斤	[illegible]
洋鹼皂	塊	[illegible]
二廠紅牌五福市布	尺	一二〇元

（三十八年五月十五日）

昨日行情
五月十五日

油糧

品名	價格
☆市場售價 白麥（斤）	[illegible]
花麥（斤）	[illegible]
紅麥（斤）	[illegible]
沙流河元玉米（斤）	[illegible]
北河元玉米（斤）	[illegible]
稻米（斤）	[illegible]
秦皇島元玉米	[illegible]
錦州元玉米	[illegible]
元豆（斤）	[illegible]
合豆（斤）	[illegible]
宣化青豆（斤）	[illegible]
東北元玉米	[illegible]
張家口青豆	[illegible]
東北青豆	[illegible]
稀米（斤）	[illegible]
白玉米（斤）	[illegible]
紅糧（斤）	[illegible]
小米（斤）	[illegible]
口蘑豆（斤）	[illegible]
元米（斤）	[illegible]
元豆餅（斤）	[illegible]
棉籽餅	[illegible]
元豐通粉	[illegible]
泰記通粉	[illegible]
張恆白袋粉	[illegible]
大有白袋粉	[illegible]
寶馬粉	[illegible]
紅五福粉	[illegible]
花生油百斤	[illegible]
本市芝麻油百斤	[illegible]
麻油	[illegible]
黃豆油	[illegible]
☆市間零售價 白麵	[illegible]
生油	[illegible]
玉米麵（斤）	[illegible]
稻米（斤）	[illegible]
小米（斤）	[illegible]
青豆（斤）	[illegible]
壽豐通粉	[illegible]
福星利字粉	[illegible]

紗布

品名	價格
☆市場售價 二廠紅牌五福市布	一萬一
七廠紅牌五福市布	[illegible]
綠陽光市布	[illegible]
飛馬市布	[illegible]
金籠齊布	[illegible]
飛行海鳥藍布	[illegible]
20支八仙	[illegible]
2020支鴨質	[illegible]
2020支三鼎	[illegible]
3232支八馬	[illegible]
3232支三鼎	[illegible]

紙煙

品名	價格
大咖啡	[illegible]
仙樂	[illegible]
保愛	[illegible]
砲台	[illegible]
紅高樂	[illegible]
藍蓮給	[illegible]
煙斗	[illegible]
B29	[illegible]
總司令	[illegible]
愛而近	[illegible]
梅蘭	[illegible]
紅錫包	[illegible]
紅士	[illegible]
大鷄球	[illegible]
人頭	[illegible]
前門	[illegible]
大哈德門	[illegible]
大商神	[illegible]
大嬰孩	[illegible]
利民	[illegible]
恒大	[illegible]
紅鵬	[illegible]
金側	[illegible]
紅蓮	[illegible]

雜貨

品名	價格
紅三角鹼面包	[illegible]
龍口粉絲百斤	[illegible]
白糖百斤	[illegible]
大茴香百斤	[illegible]
花椒百斤	[illegible]
三角火鹼	[illegible]
毛頭紙3/5尺	[illegible]
興記灰紙捆	[illegible]
富源灰紙捆	[illegible]
周乾和元書塊	[illegible]
周乾隆元書塊	[illegible]
毛泰紙	[illegible]
小京棗	[illegible]
24粗砂西糖	[illegible]
東北白糖百斤	[illegible]
本地白糖百斤	[illegible]
2.5磅印度麻袋	[illegible]
肥田粉	[illegible]
黑糖百斤	[illegible]

棉織品

品名	價格
33麻雀毛巾打	[illegible]
333三花毛巾打	[illegible]
303玉兔毛巾打	[illegible]
363生生毛巾打	[illegible]
32狼狗男襪打	[illegible]
42龍鳳坤襪打	[illegible]
康福花襪打	[illegible]
天平汗衫打	[illegible]
200生生床巾打	[illegible]
3×5尺印花被單打	[illegible]

橡膠品

品名	價格
雙錢套鞋打	[illegible]
正泰體育鞋打	[illegible]
海燕高球鞋打	[illegible]
自立力士鞋打	[illegible]
勝利球膽	[illegible]
三圈內外帶	[illegible]
三號膠料	[illegible]

紙張

品名	價格
報紙（每令）	[illegible]
本廠報紙白	[illegible]
黑	[illegible]
西洋粉連	[illegible]
新成紅粉連	[illegible]
8016白信紙	[illegible]
道林紙	[illegible]
西洋	[illegible]
勝利	[illegible]

山貨

品名	價格
花生米	[illegible]
原貨花生	[illegible]
小花生	[illegible]
廊坊黑瓜子	[illegible]
何頭黑瓜子	[illegible]
白瓜子	[illegible]
核桃仁	[illegible]
杏仁	[illegible]
山楂片	[illegible]
分路紅棗	[illegible]

胰皂

品名	價格
福星洋鹼皂 廠價	[illegible]
市價	[illegible]
三六九皂 廠價	[illegible]
市價	[illegible]
協成黑皂 廠價	[illegible]
市價	[illegible]
龍皂	[illegible]
固本方皂	[illegible]
中華皂	[illegible]
紅星方皂	[illegible]
英雄牌皂	[illegible]
帆船肥皂打	[illegible]

五金

品名	價格
125石油噸	[illegible]
松香	[illegible]
黃凡士林磅	[illegible]
1寸洋釘 大桶	[illegible]
1.5寸洋釘 大桶	[illegible]
2寸洋釘小桶	[illegible]
4/6分小洋釘小桶	[illegible]
鋁條羅	[illegible]
黃銅片市斤	[illegible]
4.5.6分元鐵	[illegible]
1寸元鐵	[illegible]
7.5厘英板4/8	[illegible]
5厘英板4/8	[illegible]
3.3厘英板4/8	[illegible]
18號鉛絲把	[illegible]
12號鉛絲把	[illegible]
14號鉛絲把	[illegible]
秋油釘 箱	[illegible]
申貨	[illegible]

煤油

品名	價格
美孚大桶	[illegible]

北平行情
15日5月

品名	價格
大米	[illegible]
萬壽山通粉袋	[illegible]
永定門通粉袋	[illegible]
小麥斤	[illegible]
元玉米斤	[illegible]
小米斤	[illegible]
二廠五福市布	[illegible]
綠陽光布疋	[illegible]
德士古大桶	[illegible]
亞細亞大桶	[illegible]

唐山行情
15日5月

品名	價格
金星麵粉袋	[illegible]
玉米麵斤	[illegible]
小米斤	[illegible]
大米斤	[illegible]
玉米斤	[illegible]
雞蛋百個	[illegible]
香油斤	[illegible]
四五車白糖	[illegible]
二四粗砂糖	[illegible]
三角鹼包	[illegible]
油汽粉斤	[illegible]
德士古大桶	[illegible]
美孚煤油大桶	[illegible]
洋火柴箱	[illegible]

錦州行情
14日5月

品名	價格
大米斤	[illegible]
麵粉（一號）袋	[illegible]
小米斤	[illegible]
玉米面斤	[illegible]
高粱米斤	[illegible]
元豆斤	[illegible]
豆油斤	[illegible]
香油斤	[illegible]
白糖斤	[illegible]
豬肉斤	[illegible]
雞蛋個	[illegible]
紅五福布疋	[illegible]
金鐘布疋	[illegible]
棉花（二級）斤	[illegible]
籽棉斤	[illegible]
大黃皂（小肥皂）塊	[illegible]
火柴（小紅頭）包	[illegible]

粉條以斤計價，以上均係以東北幣計價。

進步藝術

第七期　一二七藝術學會主編

誇張的嚴肅性

—致友人書之八—

王朝聞

我說反對你使用誇張手法，只是反對無原則的誇張，關鍵在於誇張態度和方法。我不滿意毫無批判作用，顯示不出愛憎的主觀態度的那種四平八穩的方法；那種不提出問題也不解決問題的自然主義作風。常識的說來，藝術爲了使其形象所反映的事物本身的特徵更明瞭更生動，美的顯得更美，醜的顯得更醜，擁護與反對的立場與愛憎的情感更明確，更深刻，那麼必須是誇張的處理着題材的。任何風格的藝術，不論古典主義與寫實主義，只要是藝術，只要它不放棄單純化的原則，不是純客觀的抄錄着對象所有的一切，沒有不是誇張處理着某一方面的特徵的。只要它不是自然的翻版，就都有所刪除，有所降弱，有所强調，那末，它的根本意義也還是誇張的。而且，所謂誇張，也不單從表達思想感情，選擇題材，描繪事物特徵的方式上顯示出來，而且，當作家接觸客觀事物時的感覺與認識，也都包含着誇張的性質。『黄河之水天上來』這名句不僅當成誇張手法看，今天作爲李白對事物的感覺來看也可以。總之，任何藝術，只要是藝術的話，不都是具備着誇張性質的，不論是有意無意，不論是强烈是微弱。但是，我們必須把握住現實主義從實際出發而以正確態度對待客觀事物的原則。必須明白，所謂誇張，不是無中生有，誇大，不是捨本逐末，妄自作勢。假如作者不顧事物之本質特徵，不顧藝術給觀衆的正當影響，任意處理形象，那末，藝術之嚴肅性失掉了，藝術家的本分也無從尊重。這種誇張方式，[illegible]。

你的『解放軍的鐵騎』『人民領袖』『美蔣勾搭』，不論它從事物的本質特徵之表現來看也好，不論從它可能給觀衆的影響來估計也好，都不能說是恰當的使用誇張手法，也不能算是正確的創作態度，如果這樣的作風也可以恭維，那末，我們的互相研究的約法等於一張空文。

我沒有忽視你對於解放軍[illegible]的熱烈的動機，歌頌解放軍當然是很好的，但是關鍵在於如何歌頌。由於熱情，堅決，但是，所謂徹底殲滅敵人，是指消滅敵人的頑强的反抗，而不等於逼擧手投降的人也都要斬盡殺絕，你筆下所描出來的解放軍，和毀滅一切的默示錄之騎士有何本質的區別？這充滿陰森氣氛的畫面，和特拉克羅亞的『希阿屠殺』有何區別？是的，老百姓也知道，解放軍對自己羣衆溫和如大姑娘，對待敵人則勇猛如獅如虎，但是由於政策教育的深刻，他們對待已經屈服的俘虜是敵人的投降者的態度，和待堅決反革命的敵人之區別。忽視這，而畫成戰火的眼睛，不管對象，一律揮舞着大刀砍殺的英雄，其實不是眞正的解放軍的英雄。不問作者動機如何，效果上是對於解放軍的一種歪曲。它在不很認識解放軍的羣衆中，在新參加解放軍的戰士中，將產生什麼不好的影響，我看不必等待事實的證明吧？

人民翻身興家立業　芳山作

作爲一個人民領袖的肖像來看，什麼是值得來誇張的呢？不是生理上的某個偶然細節。如果忽視其堅定、樸實、樂觀之類的性格特徵，而强調的非常刺眼的刻畫着一粒痣，把這個非常無意義的細節看得了不起，那末決不可能說是藝術的描繪着對象的，因爲這等於沒有介紹被描寫的對象。作爲一個人民領袖，有痣無痣算得什麼呢？請勿降底自己的水平到普通畫家一樣的水平。

爲了說明我們的意見，引用一件美術工作者畫一個勞動英雄畫像的故事。那位勞動英雄的門牙確實特別凸出、畸形，作者以爲這就是他的特徵，津津的刻畫着它，而眼睛之類，乾脆省略了，這樣的誇張，效果如何，公然不用我們說的。値得警惕的是作者誇張的是生理問題，難道勞動英雄的創造性與積極性，羣衆觀點與羣衆路綫能從這畸形的門牙顯示出來麼？作爲一個勞動英雄，這門牙的特點有什麼重要的意義呢？這種本來想要歌頌而結果成了醜化的例子是特別的，但這只是程度比較顯著而已，形式主義還在猖狂的現代，即令革命美術陣營裏，同性質的情況往往會遇見的。

你的『美蔣勾搭』是攻擊敵人的，但這種攻擊不是戰鬥而是讒鬼，蔣介石壞，壞在他作爲美帝國主義的附庸，不顧眞正的中國之命運・壞在爲了幻想苟延反人民的統治・不惜把國家的權利和人民的幸福去交換作戰物資。在行動中即使運用着宋美齡去勾搭，引並不等於依靠宋美齡的色相。宋美齡的色相其實有限得很。宋美齡而在於她恰像一個戰犯，不在於像不像妓女，至於美帝國主義喜歡宋美齡也並非對於作爲生理的宋美齡來喜歡。然而，不宋美齡得很，你竟把一種政治性的關係平常化到嫖客與老鴇的關係，這算什麼現實之本質特徵呢？不論在形像上把這位反革命的統治者的醜惡誇張得多麼細瘦也攻擊不住要害，觀衆對這得引起的恨，不在於藝術本身，只是他們本來就恨着這角色而已。根本的，由於把宋美齡的姿態作爲誇張，觀衆對於不很關心政治，不大熟知她的本質的人，可能以爲可憐的同情吧？如果說這種不嚴肅的誇張是錯誤的，那末，我以爲主要的由於作者的思想方法上的片面性。抓住一點，忽視全體，只見現象，不看本質，只憑一時的感覺，不分析這感覺是否合乎眞理，只顧抒發情感，不顧這情感是否健康，有無毒素。而嚴格的檢討起來，還是由於爲羣衆服務的觀點不明確，立場不堅。

誇張不是技巧問題，也是立場觀點問題。孜孜不倦的在形和線的變形之上面用功夫，絕對不能獲得恰當的、正確的誇張方式、方法的。

民間美術工匠的改造問題

劉曉陽

在今天一般的美術工作者已經確立了美術爲人民服務的觀點，開始供應羣衆的美術需要，華大和另外許多文藝團體都設立了美術或年畫工廠，大量刻製年畫，鉛印售給羣衆，而且極受到了羣衆的歡迎，在宣傳和教育上也起了很大的作用。但是從數量說還是不夠的，在中國這麼大的一個區域，只可說是「九牛一毛」而已。現在新的美術工作者，不能完全供應廣汎羣衆在美術上的需要。在鄉下我們新年走幾十家，至見不到一張我們的新年畫，可是竈王、門神、窗花，就連上海印的「大美人畫」也幾乎家家都有，證明民間舊美術工匠的勢力，要比新的美術工作者大上幾百倍幾千倍。今天差不多每幾個村莊就有一個舊畫匠，或一家畫紙店。其中也不乏技術好的，他們還受着傳統的行會和守舊的公式主義思想的限制，而不能有多大的發展，因爲他們的藝術是羣衆的封建迷信思想和複雜的落後心理相適應的。

我們知道，奴隸社會以後，美術工匠爲了生活就不得不把他們的藝術去供奉或討好奴隸主、封建帝王及其僕從們和高貴的，所以他們的美術都配合着濃厚的封建意識和宗教色彩。在今天這些美術很深的傳播在中國社會的基層，已經成了社會發展和進步的障礙。今天的問題，不是把那些舊的都普遍的打倒，實際上我們也不可能那樣，過去文人畫曾排擠民間畫，但文人畫終不能代替了民間畫的道路，廣汎的供應羣衆的美術需要，何仍然循着自己的道路，適合着羣衆的落後心理呢！我們當前的任務，是要使那些舊的東西都轉變成我們新的東西，和我們一同並進的。根本的方法，要如何直接去團結培養改造那些舊的美術工匠。

看今天現存的多少歷代的宮殿、廟宇、壁畫、石刻、木刻、銅器、漆器、玉器、象牙雕刻，那一件不是表現了人民的生活？那一件不是眞正爲人民而創作的藝術？固然許多年畫、彩紙、神像等被羣衆廣汎的應用着，但那也不過是傳播封建思想幫助封建主統治人民的工具。但就[illegible]，仍然還是給地主官僚階級作畫、泥像、紫紙的工具。

我們從舊社會中走出來的美術工作者，學習民間藝術和民間作風，常常不應該走這條道路，也要阻止他們再走這條道路，應該幫助他們走一條正確的，爲人民服務的道路。用新的美術觀點，去改造民間的美術工匠，使他們了解我們的美術觀點，怎樣用民間形式爲人民服務，那就是我們所要提出的問題。民間美術工匠，就是技術觀點上也有許多值得改進的地方，但是在政治觀點上，工具上也有許多值得改進的地方。

反對樸實的「俗氣」和愼密的「雅氣」，但是對那自弄的「匠氣」「俗氣」和「匠氣」，必須加以肅除的。凡是能供應羣衆美術品，能影響羣衆的，和他們的藝術品無論是畫匠、塑工、漆匠、細木匠、紮紙活的、廣告社和電影院的畫招牌的，畫小人書（連環畫）的，以及畫月份牌、年畫的，都是我們改造的對象。我們除了在技術上所應注意的外，尤其是在政治觀點上，先使他們明瞭「爲什麼要畫？」「畫些什麼？」「給誰看？」的問題，幫助他們使用新的工具，也是他們必要的。過去一些人們或認爲民間畫[illegible]

[illegible]先生在「文人畫與民間畫」一文中所說的，自然在人民手中的月份牌、石印年畫、彩印畫片等，大部分也不是表現人民，爲羣衆而創作的。那些藝術，我們看上海印行的影星、明星、畫現代美人、古代封建的故事、甚至畫蔣介石，階級的生活，就知道他是給誰服務的了。我們看歷史上多少美術工匠，如奴隸主時代的陶工、專給奴隸主作工的百工、漢朝的毛延壽，作旗幟的工匠，以及共同供奉封建帝王與現代統治者的，那一個不是封建帝王的順奴，現代鬼神，……

等等，並且有許多畫匠受了文人畫的影響，失去其樸實的作風，弄得雅不雅，俗不俗。華君武先生在「文人畫與民間畫」一文中說：「民間畫吸收了文人畫的某些優點，豐富了它自己的發展。」我以爲是不對的。民間畫並不是批判地吸收文人畫的一些優點，而是接受了更多的許多壞的影響。[illegible]才致漸漸地脫離了人民的生活，我們常見許多畫匠去畫那些與人民生活無關的「一草一木」、「一蟲一鳥」、「一婦豎」等等題材，結果不但不巧，反成「人」俗氣。[illegible]

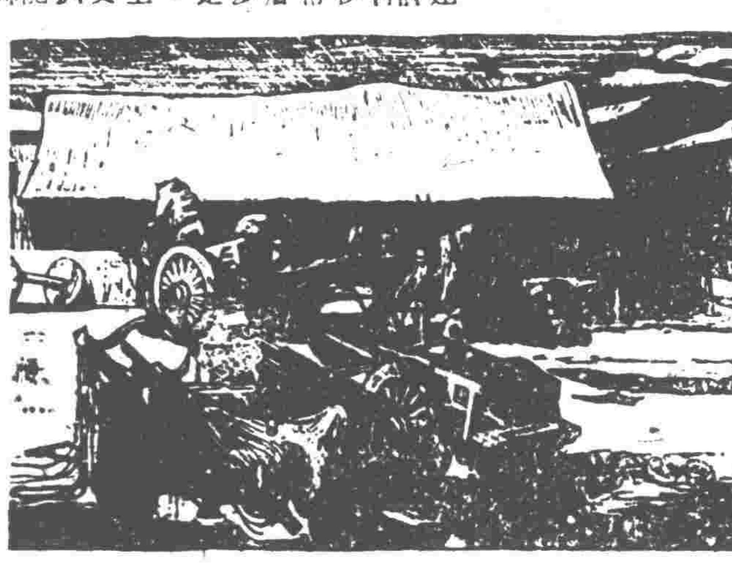

店大馬照　立元作

民間的美術工匠，技術水平低，不容易接受新的東西，文化水平也低，思想上恰和新的相反，保守性很大，[illegible]從事民間美術工作的美術家洋畫家們，在陝北，作了一個實際的例子，[illegible]

創造音樂的新形式

—對新歌劇音樂的幾點意見—

方煒

平津解放了，有許多文藝工作者演出了許多大小型體裁的新歌劇（如「白毛女」「赤葉河」等），使久住於城市的人們看到了眞正的人民的藝術，認識了什麼是人民的藝術，更了解了教育大衆和鼓舞大衆的藝術，知道了只有人民的藝術才能夠適合於人民的城市。

新歌劇不同於話劇的是利用音樂來表現劇的內容，在新歌劇中都充分的改編了民間音樂，得了很好的效果。現在我把我對於新歌劇的幾點意見，提供給新歌劇工作者和文藝工作的同志們。

一、前奏曲：在歌劇未開場前，先奏出一個前奏曲，最好是把劇中的全劇情緒暗示出來，使觀衆預先明瞭劇的內容，並且容易使觀衆的情緒能和劇中的情緒融合。在解放區演新歌劇時，[illegible]

[illegible]西洋歌劇中的前奏曲也有「打開場」之類，總之前奏曲是以劇中的主要曲調表現一個劇的全部情緒的，使其在演出時更好的效果。

二、換景：（或換幕）換景時最不好的是沒有音樂與，換景或換幕的時間是不能，演出的中間最好是不間斷的用音樂使它是連續的，[illegible]

三、[illegible]

[illegible]中國的歌劇，還需要提出最近以後的努力，給我們在文藝工作上參考，共同研究。

如何學習民歌

張魯

（一）我們對民歌的看法及應有的態度：

民歌爲民間藝術的一種，因爲中國農民在全中國人數中間佔全人數百分之九十以上，民間所流行和存在的藝術主要是從農民中間產生出來的。這種藝術的產生大部份爲舊社會封建勢力和統治階級所迫，他們用了自己的感情，用了各種不同的形式及多種多樣的表現方法，以集體的力量而產生和發展的藝術。

民間所以能夠產生了不少的偉大作曲家，民歌所以能會被留傳在農村中間，主要因爲他們用了自己的生活、語言、情感等能具體的表現在音樂上所能表達的痛苦、悲慘、激憤、和愉快的聲音效果來，這種聲音是羣衆自己所熟悉的、親切的，因之羣衆自然能領受到及流傳爲他們自己的呼聲。這種呼聲雖不能整面或者直接的去推毀封建統治，但是可用以勞動的呼聲去反映農民生活的苦痛，可以用哀訴的情調去表現封建社會的壓迫，可以用愛情去暴露舊社會對婚姻的不合理不公平，正因爲這些東西不能給予摧毀封建統治，所以才能在民間流傳得最廣泛和最多，但它也表現了比較有澈底反抗意義的積極的一面。我們應當了解民歌在當時是代表着被統治者被剝削者的大部份羣衆的。例如（例一）、（例二）、（例三）。

但隨着中國革命在反帝反封建的任務下，步驟地發展着，在農村裏新的農民產生了，自然在民歌方面同樣隨着人民新的生活，根據了當時的具體時代，環境的不同變化而變化，不同的發展而發展。例如在蘇維埃革命運動時期羣衆利用了民歌填進了新的內容（例四），表現了羣衆對革命領袖的熱愛和擁護，以及反映了紅軍時代的革命功績。在抗戰時期特別是在邊區的羣衆中都也利用了民歌，反映了抗戰和邊區的建設，更對反動派頑固份子的消極抗戰的陰謀給予揭露和咒罵。（例四）、（例五）。

從這些例子中來看，雖然民歌在形式上還未能向前發展，但在內容的本身已證明了羣衆用他們自己的東西反映他們自己的苦惱時，而且會把它成爲打擊敵人的有利武器。

但是民歌，特別舊有的民歌。同樣有其落後性和消極性，不過這種落後和消極的來源，我們應看爲是統治階級所利用這落後觀點去麻醉和毒害人民羣衆，使其成爲少數人的消遣和愉樂，因此也把少數不得志的人去爲封建統治服務而陷於深坑火熱之中。

所以我們對民歌的看法和具體接受遺產的問題上，應該有批判地態度，批判地接受，所謂批判的接受，並非毫無批判地硬搬，或者完全用民歌完全代替，以爲接受民族遺產就爲唯一的『源泉』。但是另外我們也不應該認爲民間音樂是落後的舊傾向，因之在思想上對民歌有輕視的觀點，這是更不對的，總之：我們應該從實際出發，從羣衆的生活形式裏和鬥爭形式裏去分析和研究其民歌的特點。

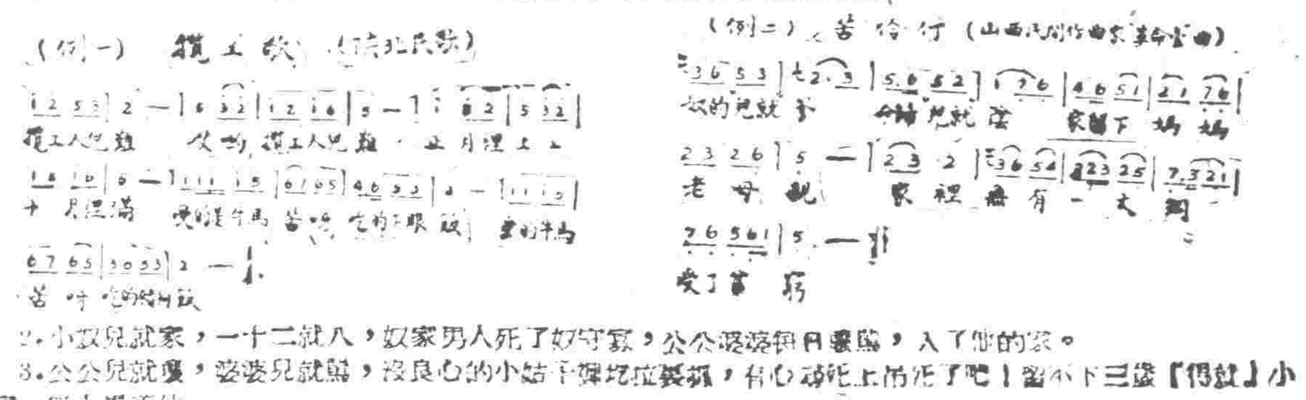

2．小奴兒就家，一十二就八，奴家男人死了奴守寡，公公婆婆[illegible]，入了你的家。

3．公公兒就瘦，婆婆兒就歸，沒良心的小姑子[illegible]，有心碰死上吊死了吧！留不下三歲『得就』小寃家，誰人要餵他。

（例三）：陝北信天游（省略）

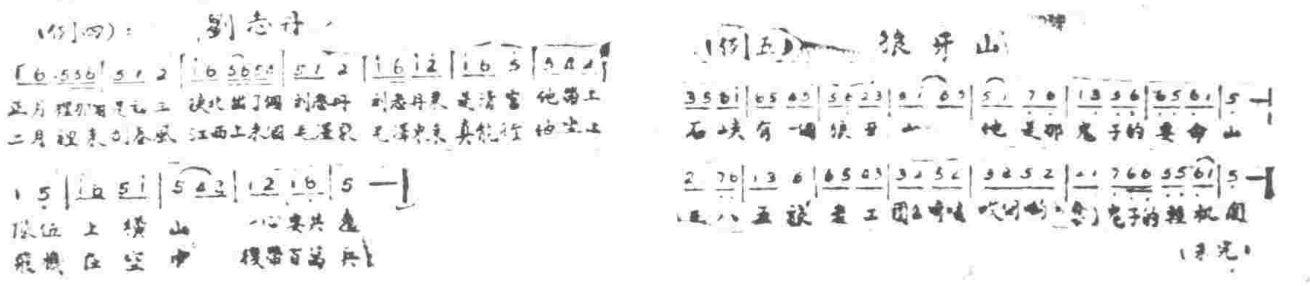

（未完）

高純一遷移啓事：自本月十八日起敝診所遷至一區河南路南頭仁和里四號

文藝報
創刊號　出版
這是文藝工作者及愛好文藝的同志一個定期刊物，他除了排隊優秀文藝作品以外，還是以交流經驗，交換意見，報導各地文藝活動情況，反映羣衆意見的一個工具。
創刊號的內容有：
編委會　發刊詞
范文瀾　急起直追參加革命建設工作
茅盾　一些零碎的感想
王朝聞　爲政策服務與公式主義
陽翰笙　略論國統區的戲劇運動
王亞平　關於推陳出新
荒草　東北人民解放軍的演唱運動
羅英　熱烈開展中的兵演兵運動
丁聰　報頭設計
定價　每份人民券十五元
刊期　週刊，每星期四出版
編輯　文藝報編輯委員會
總經售　新華書店

中原　今晚彩唱　李　李君秋菊與世【賜福草】　張君賜　傅菊忱　劉君少峯　程士女
燕樂　喜彩苓　筱
眞光影戲院　特聘評戲紅星　白玉霜今發台一早　郭硯芳　今日早場　張餅月　今日晚場　法門寺

中國大戲院　陳少霖　中國四大名旦之一　荀慧生　侯永奎
賈盛吉　何佩華　徐和才　孫甫亭　曹連孝
羅　谷　蘇　曹　李
十八日（星期三）夜場　全部　紅樓二尤
十九日（星期四）夜場　全部　失街亭　香羅帶
二十日（星期五）夜場　全部　捉放曹　鳳頭釵
廿一日（星期六）夜場　全部　瓊林宴　十三妹
票價大衆化七十元起碼捐在內

上平安戲院　現已售票　無黑票
特約北平戲曲學校校友劇團演
連日擁擠今天早晚請早
唱做繁重解放偉大華北新平劇
九件衣
不宜號召過道看知否傳以眞是好
今日早場優待售壹百元
又驚從傑編北平新每必革…
一人作新排動平演滿新劇
新蝴蝶夢　新大劈棺

丹桂　特約四班合作　李少芳　筱盛春　陳桂秋　愛今君　程漢麟　全部麻花劉
中原雜耍　王素秋　沙發　送禮

國民大戲院　現已售票對號入座無樹票黑票
楊寶森　杜近芳　馬富祿　鍾鳴岐　王泉奎　任志秋　哈寶山　劉硯亭　李榮安
明天（星期二）夜場　玉空計　斬馬謖
後天（星期三）夜場　岳家將
五月十九日（星期四）夜場　連環套　龍鳳閣
五月二十日（星期五）夜場　八大錘　伍子胥
欲佔佳座請早購票

群英戲院　日場　票價
尚長春　尚長麟
羅蕙蘭　尚富霞　郭和　韋三
今日（星期一）早場　大錢豹　紅綃
今日（星期一）夜場　血濺萬花樓
明日（星期二）早場　蘇跨海征東　三解
明日（星期二）夜場　水牢
開山府

明星大戲院　挽友轉敦請約金重
譚富英　梁小鸞
今天（星期一）夜場
明天（星期二）夜場　失空斬
後天（星期三）夜場　戰太平
十九日（星期四）夜場　二進宮　打漁殺家
捉放曹

鳴謝
延豐綢緞莊遷移紀念　酬謝主顧　買貨等於白送　薄利推銷　不信駕臨比較　犧牲血本　加一放尺

聞　哀啓者先考…恕不另訃　孤子沈連…泣血稽顙
本店爲酬答主顧雅意，備出一批犧牲品，給主顧們作買送禮品
綢緞服裝　呢絨布疋　協豐
中國大戲院　李少春　袁世海　葉盛章　特請合作　臨別紀念只挽特留今晚决不再演
全部野猪林　打瓜園
中國大戲院　王又侯
天宮　秋海棠
大光明　小樓春曉
文藝名著　華北　天華景　新中央　感人至深　人情悲劇
天津　國光　東亞　第十一號
北洋　河北　美琪　四十　明星
萬戶更新
遺失　聲明　空房　衛生球　徵資合作　收買幃料　讓鑽戒